AÑO SEPTIMO — Núm. 2.381 Dirección, Redacción y Administración: AVENIDA DE MAYO 769 (Porte pago) Buenos Aires, viernes 13 de octubre de 1922

Todas las cartas destinadas a la Redacción deben ser dirigidas al director

Como el diario no puede responsabilizarse por los manuscritos que se le envíen, ruega a los autores guarden copia de ellos.

Dirección Telegráfica: EPOCA, Buenos Aires.

Teléfonos: U. T. Administración 7370, Avenida; Administrador, 7373 id.; Director, 7375 id. Redacción, 7394 id.; Publicidad, 7371 id.; Expedición, 7374 id.; con 20 aparatos internos.

Cooperativa: 8927, Central.

La Epoca

PRECIOS DE SUBSCRIPCION

CAPITAL

$ m/n. $ m/n. $ m/n. $ m/n.
Por mes 2.50. Trimestre 7.50. Semestre 15. Año 28

INTERIOR

$ m/n. $ m/n. $ m/n.
Trimestre 7.50. Semestre 15. Año 28

EXTERIOR

$ oro $ oro $ oro $ oro
Por mes 2.50. Trimestre 7.50. Semestre 15. Año 28

Número del día, 0.08. — Número atrasado (dentro de los 30 días), 0.20.

Servicio telegráfico especial para LA EPOCA

(De la United Press, Agencia Havas y nuestros corresponsales)

La cuestión de las reparaciones

Se ha firmado un tratado entre Rusia y Persia

El conflicto del cercano Oriente

El problema de las reparaciones

PARIS, octubre 13. (U. Press).—Semioficialmente se anuncia en los centros de la comisión de reparaciones que el representante británico, Sir John Brodbury, presentará una fórmula completamente nueva, por la cual se pondría financieramente de pie a Alemania.

"Tal fórmula, según se dice, difiere de todas las anteriores proposiciones. Hasta ahora, se mantiene secreto acerca de los detalles.

PARIS, octubre 13 (U. Press). — Con respecto a la nueva fórmula que se anuncia va a proponer el representante inglés a la comisión de reparaciones, dícese que la proposición de Sir John Bradbury es virtualmente una moción para acordar una moratoria de cinco años, moción que va incluída en una amplia proposición para la rehabilitación de las finanzas aliadas, mediante el contralor aliado, dentro del cual constará autorización para prohibir más emisiones de papel moneda.

Se sabe que los señores Poincaré, Lafayette y Reibel celebraron una conferencia con el Quai d'Orsay tratando del plan de Sir John Bradbury. Créese que resolvieron oponerse enérgicamente a toda prórroga de la moratoria a Alemania, negándose a aceptar fórmulas de reparaciones antes de que se celebre la conferencia de Bruselas.

Tratado ruso-persa

LONDRES, octubre 13 (A. Havas). —El corresponsal del "Times" en Riga anuncia que, según una información de Moscú, el tratado entre Rusia y Persia ha sido firmado.

Según estipula el citado documento, en el caso de una guerra eventual entre los ingleses y los soviets, se permitirá al ejército rojo atacar la Mesopotamia a través del territorio de Persia.

La cuestión del Cercano Oriente

LONDRES, octubre 13. (Ag. Havas).— Los círculos políticos autorizados declaran que Rusia se halla aún teóricamente en guerra con Turquía. La cuestión de la participación de Rusia en la Conferencia para el arreglo de la cuestión de los Dardanelos, está aun sobre el tapete.

ATENAS, octubre 13 (Havas). — El alto comisario griego en Constantinopla, señor Simopoulos, firmará el protocolo del armisticio entre las tropas griegas y turcas.

Alemania y la conferencia internacional de aeronáutica.

ROMA, octubre 13. (U. Press).— La conferencia internacional de aeronáutica decidió admitir a Alemania en todas las pruebas internacionales de deportes, pero dejando a cada aereo club el derecho de determinar su participación en las demás pruebas. Anuncian los delegados que, ciertamente, para 1923, Alemania será admitida en la Federación Aérea Internacional.

Monumento al marqués de Comillas

CADIZ, octubre 13 (A. Havas).— El infante don Carlos, en representación del rey Alfonso, el ministro de instrucción, en representación del gobierno español, ambos rodeados por las autoridades de la ciudad, representantes de las repúblicas sudamericanas y un enorme gentío, inauguraron el monumento erigido en esta ciudad en honor del presidente del directorio de la Compañía Trasatlántica Española, marqués de Comillas.

Varios oradores hicieron uso de la palabra, entre ellos, el señor Deschamps, escritor dominicano, quien habló en nombre de la América española.

Actitud de los akalianos

SIMLA, octubre 13 (A. Havas).— La amenaza de los akalianos en Gurukabagh se acentúa constantemente. Hasta ahora 1.400 de estos han sido detenidos.

Telegramas de las cámaras de la Argentina y Chile al presidente de la Cámara francesa.

PARIS, octubre 13 (A. Havas).— Los dos telegramas que han sido leídos por el presidente de la Cámara de Diputados, señor Raúl Peret, al iniciarse la sesión celebrada por el parlamento francés, están concebidos en los siguientes términos:

"Buenos Aires. — La Cámara de diputados que presido, ha decidido, de pie y por aclamación, en la fecha que celebra hoy el pueblo francés y el mundo civilizado, enviar sus homenajes, por mi intermedio, así como el saludo cordial de los representantes de nuestro pueblo a la gran Nación amiga. — Firmado: Pedro Rozas".

"Santiago de Chile. — La Cámara de Diputados de Chile envía hoy, 14 de julio, su saludo unánime a la Cámara de Diputados francesa con motivo de la gloriosa fecha que marca el advenimiento de la democracia y la libertad del pueblo. Dios guarde a Vd. — Firmado: Correa Roberts".

"En nombre de todos Vds., agregó el señor Peret, me he apresurado a comunicar a los presidentes de las Cámaras de Diputados de la República Argentina y de Chile, la expresión de nuestro vivo agradecimiento por las preciosas manifestaciones, mediante las cuales, ambas grandes democracias proclaman la fiesta de la República Francesa que es también la fiesta del derecho y de la libertad".

Todos los diputados aplaudieron extensamente habiéndose resuelto archivar ambos telegramas.

Match de ajedrez

NUEVA YORK, octubre 13, (U. Press). — En la convención internacional del Club de Ajedrez, el gran jugador polaco Samuel Rzechewski, derrotó a David Janowski, campeón francés.

Carrera de bicicletas

NUEVA YORK, octubre 13, (U. Press). — En el velódromo de Goullet, Piani, derrotó a los hermanos Spencer en la carrera ciclista de una milla, haciendo el recorrido en dos minutos 51 segundos 2/5.

Emisión de billetes

MOSCU, octubre 13 (U. Press) — Se autoriza por decreto al Banco del Estado a emitir billetes de banco hasta cincuenta cherwonez. Un cherwonez equivale a diez rublos oro. La reserva de oro del Banco del Estado garantizará la emisión.

Viaje del doctor Ross Hill

NUEVA YORK, octubre 13 (U. Press) — El doctor Ross Hill, vicepresidente de la Cruz Roja Americana, sale hoy para Atenas. Asumirá la dirección de las obras de socorro en Oriente.

Cargamento de provisiones

FILADELFIA, octubre 13 (United Press) — El vapor "Saugus" parte esta semana rumbo a Constantinopla, cargado con provisiones, ropas y demás artículos de socorro, por valor de 250.000 dólares.

Compromisos matrimoniales

LONDRES, octubre 13 (A. Havas) — Los diarios de esta Capital aseguran que en breve serán anunciados los compromisos matrimoniales de la princesa María José Carlota de Bélgica con el heredero de la corona de Italia, príncipe de Piemonte, así como el de la princesa Yolanda Margarita de Italia con el príncipe Leopoldo de Bélgica, duque de Brabante.

Carreras de caballos

NEWMARKET, octubre 13 (United Press). — Corriose hoy en este hipódromo el premio clásico de "Middlepark Stakes", con los siguientes resultados:

1o. "Drake", perteneciente a Mrs. Whitburn; 2o. "Paola", perteneciente al Khan de Aga; 3o. "Fortunna" de Lady Nunborn Horne.

La carrera fué ganada por dos cuerpos entre el primero y el segundo y tres cuerpos entre éste y el tercero.

Corrieron siete caballos. "Drake" era el favorito.

El match Beckett-Moran

LONDRES, octubre 13 (United Press)—El match Beckett-Morán resultó muy reñido. Beckett, que no estuvo muy bien en el cuarto, al iniciarse el quinto round aceleró los ataques y ambos boxeadores tuvieron movimientos más ligeros, recorriendo todo el ring. En el sexto round Beckett colocó un buen golpe a Morán mandándole a las cuerdas sin que Moran pudiera devolver el ataque. Ambos luchadores salieron de este round con los ojos cerrados. En el séptimo round se pudo ya notar que Moran estaba más débil. La pelea terminó cuando los segundos de Moran lanzaron la esponja, siendo Beckett declarado vencedor. La lucha fué terrible. Entre los concurrentes se hallaba George Carpentier.

Indulto

BERLIN, octubre 13. (Ag. Havas).— Una nota oficiosa anuncia que el Gobierno recibió la noticia que el Presidente de Francia, señor Millerand, indultó a 22 prisioneros alemanes que se hallaban aun detenidos en Tolón, y que otros cuatro consiguieron una reducción de pena.

SUD AMERICA

URUGUAY

Celebración del Día de la Raza. — En honor de los marinos japoneses. — Otras noticias.

MONTEVIDEO, octubre 13.—Con diversos actos conmemoróse ayer el Día de la Raza.

—Todos los diarios protestan aquí por la incorrecta actuación del referée brasileño en el partido de football de ayer en Río, entre uruguayos y paraguayos, triunfando los últimos por un goal.

—Prepáranse varios actos en honor de los marinos japoneses que llegan a ésta el domingo.

—A título de rumor asegúrase que el doctor Cachón ocupará el Ministerio de Instrucción Pública.

—En el Ateneo se inauguró ayer el primer Congreso Nacional de Ingeniería Agronómica.

—En los círculos políticos comentanse algunas informaciones políticas dadas por el diario "La Nación" sobre actitudes batllistas frente al problema comicial.

El diario "El Día" considéralas como fantásticas y descabelladas presunciones.

—Mañana a las 6 de la tarde se realizará la solemne inauguración del Club Argentino. Han sido especialmente invitados el ministro argentino, el Presidente de la República, los ministros y familias.

CHILE

Acuerdo de Wáshington. — Telegrama del ministro de Italia. —Otras noticias

SANTIAGO DE CHILE, octubre 13 (A. Havas). — En los círculos parlamentarios existe vivo interés por oir al presidente de la Cámara de Senadores, señor Claro Solar, quien terciará en la sesión de hoy, respecto al debate internacional, disertando sobre el aspecto jurídico del arbitraje.

—En su editorial de hoy "El Mercurio", recalca la inconveniencia del retardo al aprobar el protocolo. En el mismo diario, el señor Fidel Muñoz Rodríguez, publica un artículo por el cual aboga por el pronto despacho del citado documento.

—El nuevo ministro de Italia, ante el gobierno de Chile, señor Almeida, dirigió una expresiva nota al gobierno, agradeciéndole las atenciones recibidas, desde que se encuentra en Santiago.

—Entrevistados los delegados chilenos que fueron al congreso ferroviario que se celebró en Río de Janeiro, expresaron su vivo reconocimiento por las atenciones recibidas por sus colegas del Brasil, Uruguay y la Argentina.

—Promete asumir lucidos contornos el banquete que esta noche ofrecerá el ex embajador extraordinario de Chile, a las fiestas del centenario del Brasil, señor Subercaseaux, en honor del embajador del Brasil, en Chile.

A dicho acto han sido invitadas numerosas personalidades extranjeras y chilenas.

Información local de última hora

Línea en construcción de Rosario de Lerma a Chile

Suscripto en acuerdo de ministros y con fecha 7 del actual, el Ministerio de Obras Públicas ha dado a publicidad el siguiente decreto:

Abrese al Ministerio de Obras Públicas un crédito extraordinario por la suma de catorce millones trescientos ochenta y ocho mil cuatrocientos noventa pesos con diez y seis centavos ($ 14.388.490,16 m|n.) moneda nacional de la cual 11.388.490,16 $ m|n. se destinan al reintegro a la Administración de los Ferrocarriles del Estado de lo invertido en la construcción de las obras de la línea de Rosario de Lerma a Chile y $ 3 millones m|n. para proseguir dichos trabajos hasta el 31 de diciembre del año en curso.

La suma antes citada se atenderá de rentas generales con imputación al presente acuerdo de gobierno.

Dice en sus considerandos:

Que el P. E. por mensaje No. 116 de fecha 18 de septiembre ppdo. se dirigió al H. Congreso acompañando el proyecto de la ley respectiva por el cual se abre un crédito de pesos 11.388.490.16 m|n. con destino al reintegro a la Administración de los Ferrocarriles del Estado de igual suma invertida en la prosecución de las obras de la línea en construcción de Rosario de Lerma a Chile, expresando igualmente en aquel la conveniencia de incluir en la Ley General de Presupuesto para Trabajos Públicos, la suma de $ 3.000.000 m|n. a fin de atender los trabajos a llevarse a cabo hasta el 31 de diciembre del año en curso.

Que la circunstancia de que el H. Congreso no haya considerado el mencionado documento del P. E. crea a la Administración de los Ferrocarriles del Estado una situación de apremio perturbando su estado financiero con grave perjuicio para su crédito.

Que el P. E. ante esta situación de hecho, debe adoptar las medidas tendientes a remediar este estado de cosas consultando razones de interés público y velando por el prestigio de la mencionada administración que podrá en consecuencia cumplir con las obligaciones contraídas.

Se aprobó la licitación pública y de acuerdo con sus resultados, adjudicando a diversas casas, la provisión de artículos y materiales requeridos para las obras complementarias del puerto de cabotaje de San Nicolás. Esta adquisición importará un gasto de $ 24.136.25 m|n.

Se ordenó la entrega, con carácter precario, al Banco Hipotecario Nacional, de un terreno fiscal ubicado entre las calles Eduardo Madero, Viamonte y vías del Ferrocarril Oeste de Buenos Aires. La institución mencionada utilizará ese terreno en la instalación de talleres y depósitos.

El Dr. Pablo Torello, será objto de un homenajee

Le será ofrecido un albúm por el personal de O. Públicas

El personal del Ministerio de Obras Públicas, guiado por la simpatía que ha sabido inspirarle el doctor Torello durante el desempeño de esa cartera, ha decidido tributarle un homenaje que asumirá grandes proporciones, dada la enorme cantidad de adherentes con que se cuenta.

La comisión encargada de llevar esta idea a la práctica está compuesta en la siguiente forma: Presidente Miguel del Priore; vice, Arturo Baffico; tesorero, Juan J. Larrañaga; protesorero, Moisés Aguirre; secretario, Rodolfo Scappino; prosecretario, Marcos Croce; vocales: señores Iacometti, Mandrick, Diana Lavalle, ingeniero Karman, Alba Posse, Lorenzo Castro, López Elitchery y Arq. Carlos Deckor.

Consistirá la demostración en la entrega de un magnífico album confeccionado en pergamino, ricamente encuadernado y encerado en un artístico cofre; contendrá unas seis mil firmas y su ejecución se lleva a cabo bajo la dirección artística del señor Pío Collivadino, director de la Academia Nacional de Bellas Artes, quien pone el mayor empeño en que esta obra, una vez terminada, sea en todo sentido una verdadera joya de arte. A ese efecto ha buscado la colaboración de eminentes artistas argentinos, entre quienes ha repartido el trabajo, que terminará posiblemente a fines del corriente mes.

Cabe agregar una sincera felicitación al doctor Torello, cuyo amplio espíritu de justicia y el gesto democrático que siempre le caracterizó ha sabido conquistarle el afecto de los que estuvieron bajo sus órdenes durante los seis años de gobierno, desde aquellos que ocuparon altos cargos hasta los anónimos colaboradores cuyos merecimientos no dejan de tener importancia por eso, ya que para la buena marcha de la máquina administrativa es necesario que anden bien hasta sus más ínfimos resortes.

Navegación y Puertos

APROBACION DE LICITACIONES

Apareció un decreto encomendando a la firma Tamburini e hijos, de acuerdo con los resultados del remate efectuado, la impresión de 600 ejemplares de la carta de navegación del Río Paraná, entre Esquina y Desembocadura. El trabajo de que se trata, lo efectuará la firma mencionada por el precio de $ 3.600 m|n.

DE LA PLATA

En la residencia del Gobernador de Buenos Aires

Almorzaron con el señor Cantilo los gobernadores de Mendoza, Catamarca, La Rioja, Jujuy y Santa Fé

LA PLATA, octubre 13.— En su residencia particular fué servido hoy el almuerzo que el gobernador Cantilo ofrecía a varios gobernadores de provincias que bajaron a la capital federal con motivo de la trasmisión del mando presidencial.

Fueron comensales los señores Mosca, gobernador de Santa Fe; Lencinas, de Mendoza; Rincon, de La Rioja; Ahumada, de Catamarca y Cordoba, de Jujuy.

Además, participaron del almuerzo los señores Federico Alvarez de Toledo, presidente del Banco de la Nación Argentina, los ministros de gobierno doctor Casás; de Obras Públicas, doctor Rodríguez Jáuregui; de Hacienda, doctor Viale; el intendente de La Plata, señor Félix A. Pachano, los oficiales mayores Cooke, Larrea y Zuleta y los presidentes de los bloques radicales de ambas cámaras, senador Lisaga y diputado Pizarro; el diputado nacional Empáranza y el secretario de la gobernación señor Luis Rodríguez Yrigoyen.

El vice gobernador doctor Solanet excusó su concurrencia por hallarse enfermo.

Después del almuerzo, los cinco gobernadores acompañados por el señor Cantilo realizaron un paseo por la ciudad, visitando después, el Museo de Historia Natural.

El Dr. Yrigoyen

El ex presidente de la República, doctor Yrigoyen, especialmente invitado asistió hoy a una misa de gloria que los padres Bayoneses del Colegio San José, donde hiciera sus primeros estudios, celebraran en acción de gracias por la feliz terminación de su gobierno.

A ese acto religioso concurrieron también el obispo de Chile monseñor Edwards, el obispo Copello, el prior de Santo Domingo, otras autoridades eclesiásticas y una numerosa y selecta concurrencia.

Después de mediodía el doctor Yrigoyen salió a dar un paseo hasta Olivos.

Tranvías Eléctricos del Puerto y Ciudad de Buenos Aires

El P. E. dictó un decreto autorizando el aumento de sus tarifas

El ministerio de Obras Públicas ha dado a publicidad el siguiente decreto:

"Visto este expediente por el que la empresa de tranvías del Puerto y Ciudad de Buenos Aires, solicita autorización para modificar una de las tarifas vigentes elevando el precio del pasaje comprendido entre Puente Barracas y Piñeyro u Hospital Fiorito a $ 0.12 m|n y entre Puente Barracas y Fiorito, Puente Alsina o Lanús o $ 0.15 m|n., y considerando:

Que la recurrente funda su pedido en el poco tráfico en esa parte de su línea, debido a la escasa población existente en dichos puntos, lo que agregado a la circunstancia de un aumento sensible en los gastos de explotación, la coloca en una situación precaria, que no le ha permitido repartir dividendos a sus accionistas ni cumplir siquiera con las obligaciones derivadas de la difícil situación por que atraviesa.

Que por otra parte las Compañías de Tranvías Eléctricos del Sud, Buenos Aires y Quilmes y Anglo Argentino, que sirven las mismas zonas que las que recorre la empresa recurrente, tienen establecidas tarifas iguales a las que esta propone.

Que según informa la Dirección General de Ferrocarriles lo aseverado por la recurrente es exacto habiendo comprobado que el premio alcanzado en el rendimiento del producto líquido solo alcanzó en el ejercicio de 1921 a 2.378 o|o, por lo que es razonable acceder a lo solicitado; decreta:

1o. — Autorízase a la empresa de Tranvías Puerto y Ciudad de Buenos Aires para efectuar la modificación que propone en la tarifa de referencia.

2o. — Comuníquese, publíquese, dése al Registro Nacional y vuelva a la Dirección General de Ferrocarriles a sus efectos.

Cancelación de letras

Por intermedio de la Tesorería General, el Ministerio de Hacienda canceló esta tarde varias letras, con vencimiento en el día, por 274.281 pesos moneda nacional.

Puerto de Mar del Plata

Se dió a publicidad un decreto aprobando el proyecto y presupuesto de $ 107.027.65 moneda nacional que ha preparado la Dirección General de Navegación y Puertos para la construcción de un camino de acceso al puerto de Mar del Plata. En el mismo decreto se dispone que las obras se inicien en lo que a los movimientos de tierra que son necesarios se refiere y que se calculan en un importe de $ 20.000 m|n con los recursos que para ello ha ofrecido la Comisión Pro Mar del Plata, quedando la ejecución de las obras restantes supeditada a la provisión de fondos por parte del Honorable Congreso, al que a esos efectos, se le remitirá la documentación correspondiente.

Felicitaciones al ejército

El ministro de Guerra, felicitó al ejército en nombre del Presidente de la República y en el suyo propio, por su correctísima presentación en el desfile realizado ayer, con motivo de la trasmisión del mando.

Oficial Mayor del ministerio del Interior

El Ministerio del Interior dió a la publicidad un decreto del anterior gobierno, por el cual se reconocen los servicios que como oficial mayor interino del citado Departamento, prestó el señor Máximo Reyna, desde el 12 de octubre de 1916 al 12 de octubre del corriente año.

Nombramientos en Hacienda

Por el ministerio de Hacienda, se dió a conocer un decreto ascendiendo al contador fiscal señor Luis J. Souza a contador mayor de gobierno, en reemplazo del señor Cossio, que se acoje a los beneficios de la jubilación. Para reemplazar al señor Souza se designa al señor Adolfo Aldao.

EN LA PRESIDENCIA

El Dr. Alvear recibe el saludo de gran número de personas

El Presidente de la República, doctor Alvear, regresó a su despacho oficial poco antes de las 15 horas.

Inmediatamente se dió libre acceso al público, recibiendo el primer mandatario a una gran cantidad de personas, que le presentaron sus plácemes y formularon votos por el éxito de su gobierno.

El doctor Alvear departió asimismo con varios altos funcionarios del Estado y legisladores, si bien deliberadamente ha querido substraerse al conocimiento de los asuntos de gobierno, que recién le será posible abordar de lleno en la próxima semana.

A la hora de cerrarse nuestra edición, el primer mandatario, secundado por el secretario doctor Veronelli, seguía recibiendo a las personas que concurren para saludarlo.

Los ministros de Agricultura y Marina estuvieron esta tarde breves instantes en la presidencia.

El despacho del Presidente de la República será trasladado al que han venido ocupando hasta la fecha los ministros del Interior, en vista de lo incómodo que se considera el actual. Las otras oficinas de la presidencia seguirán funcionando donde actualmente se hallan instaladas.

La doctrina argentina en Ginebra

El acto de mañana

Promete revestir enormes proporciones el acto público que se realizará mañana a las 15 en la Plaza del Congreso en homenaje a la doctrina argentina en Ginebra.

En este acto se solicitará del Congreso la autorización para levantar un monumento que recuerde aquella actitud en la Liga de las Naciones, que ya ha merecido en el exterior eminentes juicios.

Ascensos en marina

Entre las promociones decretadas por el presidente Yrigoyen en el ministerio de Marina figuran las siguientes:

José V. Botari a director de sección auxiliar principal Tomás E. Obligado, auxiliar de 1a. Humberto Anselmo; auxiliar de 2a. Ernesto Ponifay, auxiliar de 2a. el escribiente de 1a. Rafala Beltrán y escribiente de 1a. Eugenio Amat; auxiliar de 3a. el escribiente de 1a. Julio Milliavaca y Luis V. Allende, a escribientes de 1a., los de 2a. Silenio Rossi, Mario A. Gardello, Antonio Miranda, Carlos Sánchez, Vicente Bellusci, Héctor Fernández y Ernesto González Villar; ayudante de modelos al señor Antonio Rodríguez.

Jefe de sección el ingeniero electricista señor Fernández Blanco y auxiliar de 1a. Eduardo Luisi, ayudante de 3a. de empresa particular Oscar Correa Falcón.

Movimiento consular

Fueron designados vicecónsules en Port Said el señor Spiro James Hadick, en Hull el señor Manuel Ferrari Olazabal, en Dolores (Uruguay), señor Ramón Luaces, en Vancouver el señor Donald Dowine; en Varna (Bulgaria) señor Vasil Popoff; en Odeas (Dinamarca), señor Jorge Hansen Orkild; en Esbjerg (Dinamarca), señor Paul Melsing; en Aalborg (Dinamarca), señor Manuel Stuhr; en Jacksonville (Estados Unidos), señor George W. Hardee; en Cuneo, doctor José Pellegrini; en Dunkerque, señor Fernando Banel; en Caracas, señor A. E. Maduro; en Boston, señor Amancis J. Rivero; en Bayona, señor Novión.

Nombráronse, agregados naval en Wáshington al capitán de fragata Federico Orlandini, canciller de 2.a clase en Roma al señor Edmundo Dileo; escribiente de Relaciones Exteriores señorita Julia Tomé.

Trasládase a Liorna al cónsul en Mercedes (Uruguay), señor Alfredo Silvestrini.

2.ª EDICION

Renuncia de funcionarios de Hacienda

Se asegura que serán rechazadas

Han presentado hoy las renuncias de sus cargos, el subsecretario del Ministerio de Hacienda, señor Carlos F. Soares; el procurador del Tesoro, doctor Vicente F. López; el tesorero general de la Nación, don F. Agustín Pinedo, así como todos los miembros del directorio de la Caja de Conversión.

Según informes del mejor origen, hoy o a más tardar mañana se dictarán los decretos rechazando esas dimisiones.

Dependencias nacionales en el interior

En conceptos de haberes, fueron girados hoy 140.827 $

La Tesorería General de la Nación giró esta tarde 140.827 $ m|n. en concepto de haberes de las siguientes dependencias nacionales en el interior:

Por agosto: Colegios Nacionales de Junín y Bahía Blanca; Escuelas Profesionales de Córdoba y Santa Fe; íd. de Artes y Oficios de San Juan y Dolores (Buenos Aires).

Por septiembre: Aduanas de Bahía Blanca y Rosario.

Construcción del Puerto de Comodoro Rivadavia

Por el Ministerio de Obras Públicas se ha dado a publicidad un decreto aprobando la licitación pública realizada por la Dirección General de Navegación y Puertos para la provisión de maquinarias destinadas a la instalación de un taller de reparaciones para utilizarlo en la construcción del Puerto de Comodoro Rivadavia. La licitación de referencia se adjudica a diversas casas, según las propuestas más convenientes y el gasto todtal que representa alcanza a $ 9.050.

Dirección de minas

Fué nombrada en la Dirección General de Minas, escribiente del registro gráfico, la señora Emilia Jaury de Galván.

Los miembros del Gabinete Nacional se hicieron cargo de sus respectivos Departamentos

LAS PRIMERAS DESIGNACIONES

EN EL MINISTERIO DEL INTERIOR

Después de las trece horas hizo acto de presencia en su despacho el ministro del Interior, doctor José Nicolás Matienzo, quien de inmediato hizo llamar al subsecretario del Departamento, señor Espeche, quien le dió cuenta de los asuntos de trámite urgente.

Después, el doctor Matienzo recibió a un gran número de personas que concurrieron para presentarle sus saludos con motivo de su exaltación al cargo.

Ha sido hoy nombrado encargado de la secretaría del Ministerio, el señor Juan L. Paez, que presta servicios desde tiempo atrás en el citado departamento.

Entre otros funcionarios se entrevistaros hoy con el doctor Matienzo, el jefe de policía y los directores del Departamento Nacional de Higiene y de Correos y Telégrafos.

Presentó la renuncia del cargo el gobernador del territorio de Santa Cruz, el capitán Ignacio Izza.

EL MINISTRO DE MARINA

El nuevo titular de la cartera de Marina concurrió a su despacho hoy a las 15 horas, recibiendo el saludo de numerosos amigos personales.

Le fueron también presentados los jefes de las diversas dependencias del Ministerio.

El almirante Domecq García nombró hoy jefe de la secretaría ministerial al capitán de fragata Pedro Casal.

—Aún no ha sido designado el secretario privado del ministro.

MINISTERIO DE OBRAS PUBLICAS

Minutos antes de las 15 horas concurrió a su despacho el nuevo ministro de Obras Públicas, doctor Eufrasio Loza.

El señor Matienzo, subsecretario del departamento, hízole la presentación de los jefes de las distintas reparticiones.

Concurrieron al acto y presentaron sus saludos al doctor Loza los gerentes de los ferrocarriles Central Argentino, Sud, Oeste, etc.

El doctor Loza conversó con todos ellos breves instantes y retribuyó con la gentileza que le es característica los saludos de la concurrencia.

Tuvimos oportunidad de conversar breves instantes con el nuevo ministro y a nuestro requerimiento el doctor Loza nos adelantó la noticia de que no había nada resuelto con respecto a los nombramientos del subsecretario y secretario privado de su ministerio.

La secretaría privada seguirá a cargo, mientras tanto, del señor Emilio Carmona, que actuó con el beneplácito general durante la anterior administración.

EL NUEVO MINISTRO DE GUERRA

El nuevo ministro de Guerra, coronel Agustín P. Justo, concurrió esta mañana a las 8 horas a su despacho oficial de la Casa de Gobierno, con el objeto de enterarse de los asuntos en trámite.

Luego el coronel Justo recibió la visita de los directores generales del Ministerio con quienes departió largo rato.

Fueron nombrados secretario y ayudante de campo del ministro de Guerra, respectivamente, el teniente coronel Manuel A. Rodríguez y el mayor Samuel Casares.

INSTRUCCION PUBLICA

Poco después de las 14 horas concurrió a la Casa de Gobierno el nuevo ministro de Justicia e Instrucción Pública, doctor Celestino S. Marcó, haciéndose cargo de inmediato de la cartera.

El subsecretario doctor Julio del C. Moreno, le presentó al personal superior del ministerio, recibiendo luego numerosas visitas.

El doctor Marcó designó secretario privado al señor Enrique Marcó quien se hizo cargo esta tarde de su puesto.

MINISTERIO DE RELACIONES EXTERIORES Y CULTO

A las 12.30 horas concurrió al despacho del ministro de Relaciones Exteriores y Culto el doctor Tomás A. Le Bretón, ministro de Agricultura, quien en ausencia del doctor Angel Gallardo, se hizo cargo de esa cartera hasta tanto el titular llegue de Italia, donde como se sabe, desempeña el cargo de ministro argentino.

Desfilaron por el Ministerio los jefes de reparticiones, distinguidos diplomáticos extranjeros, diputados nacionales y provinciales, quienes presentaron sus saludos al doctor Le Bretón.

Nos informan que el doctor Federico Quintana, ministro argentino en Centro América, quedará adscripto al Ministerio de Relaciones Exteriores y Culto en calidad de encargado del despacho.

MINISTERIO DE AGRICULTURA

Se trasladará el despacho oficial al edificio de Paseo Colón y Carlos Calvo

Esta mañana concurrió a su despacho oficial, el ministro de Agricultura, doctor Tomás A. Le Bretón, que como se sabe, ha sido designado secretario de este departamento, por el presidente doctor Marcelo T. de Alvear.

Después de tomar posesión del cargo, nombró para desempeñar el puesto de secretario, a la señora Li-

na H. de Castro. Acto continuo se dirigió al local ocupado por las oficinas del ministerio, ubicadas en la calle Carlos Calvo y Paseo Colón, donde funcionan la mayoría de las direcciones que forman parte de esta repartición.

El doctor Le Bretón ha resuelto trasladar su despacho al local referido, cosa que se hará el lunes próximo.

El ministro ha citado a su despacho a algunos directores de sección, entre ellos al señor Montes de Oca, de la Dirección de Minas, con el cual conversará sobre asuntos que se relacionan con el petróleo y otros pormenores que desea conocer.

MINISTERIO DE HACIENDA

A las 13 y 30 horas llegó a su despacho oficial el ministro de Hacienda del nuevo gobierno, doctor Rafael Herrera Vegas, quien se ocupó en seguida con el subsecretario del departamento, señor Carlos F. Soarez, en organizar el despacho del mismo.

El citado funcionario, que seguirá al frente de la subsecretaría, por pedido del doctor Herrera Vegas, informó a éste de los asuntos de trámite urgente.

El citado miembro del Ejecutivo, designó secretario privado al señor Rafael Pereyra Iraola, quien se halla ya en funciones.

Durante la tarde han desfilado por el despacho del doctor Herrera Vegas, numerosos legisladores, altos funcionarios y personas de significación, que le presentaron sus plácemes y le expresaron augurios de éxito, en su gestión ministerial.

FERROCARRILES

Disolución de la comisión asesora del acceso de los Ferrocarriles del Estado a la capital.—

Ha aparecido un decreto por el cual ha sido disuelta la comisión asesora del acceso de los Ferrocarriles del Estado a la Capital Federal, en virtud de haber terminado su cometido con motivo de haber expedido el informe que se le requirió el que ha sido sometido a estudio del consejo de Obras Públicas.

La comisión de estudio y revisión de las tarifas ferroviarias ha sido disuelta—

Ha sido declarada disuelta la comisión técnica designada por resolución de fecha 8 de septiembre de 1921, en orden al decreto del P. E. de 21 de agosto del mismo año, para el estudio y revisión de las tarifas ferroviarias.

Construcción de dos galpones en la estación Monje.—

Ha quedado autorizada la empresa del ferrocarril de Santa Fe para que, con carácter precario y de acuerdo a los documentos acompañados que se aprueban, lleve a cabo en su estación Monje la construcción de dos galpones para el uso exclusivo de los señores Gredilla y Cía. y Sociedad Cooperativa Agrícola Limitada.

Se instalaron cuatro "fonopores" en el ramal a Embarcación.—

Ha sido facultada la administración de los Ferrocarriles del Estado para invertir hasta la suma de pesos 769.12 m|n., en la instalación de cuatro "fonopores" portátiles en los furgones de los trenes de balasto, en el ramal a Embarcación.

La compra de 500 wagones para los Ferrocarriles del Estado.—

El ministerio de Obras Públicas, vista la remisión por la Administración de los Ferrocarriles del Estado, de toda la documentación relacionada con la compra condicional de 500 vagones a la "Middletwon Car Company" efectuada durante el período de intervención de este ministerio en dicha repartición, y considerando: Que están ya agregados todos los documentos atinentes a las operaciones de compra de material y demás, relacionado con la construcción y explotación de los Ferrocarriles del Estado, que por otra parte, han sido realizadas en forma pública brindándose a la prensa del país y a todos los particulares que hayan manifestado algún interés en conocer en todos su detalles esas operaciones, las más amplias facilidades a ese objeto.

Que también en su oportunidad fueron aprobados por el P. E. según la copia auténtica de los respectivos decretos, lo que excluye por innecesario todo nuevo pronunciamiento; que la gestión del señor administrador de los Ferrocarriles del Estado, realizada con una consagración que importa para él un verdadero sacrificio personal, ha merecido el aplauso unánime de la opinión del país, y significa la realización de un gran pensamiento de gobierno con la construcción de líneas que siendo como son un complemento de la gran red del Estado, tendrán en breve termino asegurado un rendimiento que excluirá para siempre los deficit de explotación que tanto han pesado en el desarrollo de esos ferrocarriles, ha dado a publicidad el siguiente decreto:

Volver estas actuaciones a la administración de los Ferrocarriles del Estado para que si lo cree conveniente ordene su publicación como apéndice a la memoria que ha presentado a este Ministerio.

Quedó modificada una resolución ministerial sobre un desvío en Villa María.

Se modifica la resolución de fecha 20 de febrero ppdo., que autoriza a la empresa del Ferrocarril Central Argentino para construir con arranque en un desvío de su estación Villa María, dos desvíos adicionales para el servicio exclusivo de la Sociedad Anónima "Molinos Fénix", en el sentido de que la nombrada empresa queda autorizada, para cargar a su cuenta capital el importe de la construcción de los desvíos de que se trata.

El vice-almirante de la escuadra japonesa dió hoy un banquete a las autoridades navales argentinas

Jefes y oficiales que participaron en el banquete ofrecido por el comandante de la escuadra japonesa

Retribuyendo las atenciones con que nuestras autoridades navales, acojieron a la escuadra japonesa que anclara en nuestro puerto, con motivo de las fiestas de la transmisión del mando presidencial, el vice almirante Tajanuchi, comandante de la escuadra, ofreció esta tarde a las 13 horas un banquete que tendrá lugar en el buque insignia "Asama".

Especialmente invitados concurrieron el ministro de Marina contraalmirante Manuel Domecq García, el vice, almirantes Montes, contraalmirante Peffabet, contraalmirante Ramos González Fernández, contraalmirante Martins, capitán de navío Storni, director de la Escuela Naval, el capitán Arturo Cereser, jefe de la comisión de agasajos.

El ministro japonés en nuestro país, concurrió al acto, así como también los capitanes de los demás barcos que componen la escuadra.

Información telegráfica del Interior

BUENOS AIRES

Celebración del Día de la Raza. — Sobre el Gobierno del doctor Yrigoyen. — Otras noticias. —

PATAGONES, octubre 13. — El banquete popular y la velada en el teatro "2 de Mayo", conmemorando el Día de la Raza, resultaron lucidos y animados.

—El presidente del comité radical, señor Román, publica apreciaciones honrosas sobre el Gobierno del doctor Hipólito Yrigoyen, que timbra, dice, la histórica página de la gloria nacional, y augura feliz acierto patriótico a su digno sucesor, el doctor Marcelo T. de Alvear.

—Mañana recibirá el coronel Pereyra Rozas numerosas y entusiastas adhesiones a los homenajes conmemorativos de la doctrina argentina sustentada ante el Congreso de la Liga de las Naciones en Ginebra.

Solicitud vecinal

CORONEL SUAREZ, octubre 13. —Numerosos vecinos de la localidad Colonia Segunda, se dirigen a la dirección general de Correos y Telégrafos solicitando la implantación del servicio de giros postales, siendo indispensable aquella oficina dada la importancia de aquel punto, pues cuenta con más de tres mil habitantes.

SANTA FE

El Día de la Raza — Juegos florales Varias noticias

ROSARIO, octubre 13. — Los diversos actos realizados ayer en homenaje al Día de la Raza ponen de manifiesto las solidarias simpatías que unen al pueblo español con el nuestro, quienes, asociados por indestructibles lazos de amistad, han recibido jubilosamente la fecha que recuerda el acontecimiento más grande de la historia de la humanidad. No sólo en nuestro país la fiesta de la raza recibió con grandes muestras de cariño, sino también en toda América, cuyos pueblos libres rinden merecido homenaje a España, su cuna de origen, que en este día contempla orgullosa el progreso de sus hijos.

En nuestra ciudad las fiestas adquirieron proporciones brillantes y el sincero entusiasmo que reinó durante los actos que se celebraron fué una verdadera nota de cordialidad, exponente de los grandes afectos con que cuenta entre nosotros la laboriosa colectividad española.

El día primaveral, propicio a la fiesta, contribuyó sobremanera a dar animación a nuestras calles, que desde muy temprano se vieron concurridas por pehsonas que acudían a presenciar los actos de este grandioso acontecimiento.

La inauguración del busto del sabio Ramón y Cajal, ceremonia realizada en el Hospital Español, fué sin duda, uno de los aspectos más brillantes de las festividades efectuadas ayer, pues a este honroso acto, que perpetuará la memoria de una de las figuras contemporáneas españolas más queridas, concurrió lo más selecto de la colectividad española y parte de nuestra sociedad.

Inauguró el acto el señor Angel García con un breve y elocuente discurso, magnificando la trascendencia del acontecimiento y significando la personalidad de don Pedro Vila y Codina, en cuya memoria se colocaba la piedra fundamental de un nuevo pabellón a inaugurarse en el Hospital.

Le siguió en el uso de la palabra el doctor Julio B. Valdés, reseñando a grandes trazos la noble figura del sabio español Ramón y Cajal, quien tan merecidamente ha sabido conquistar la posteridad para gloria de España y progreso de la humanidad. Luego habló el doctor Enrique Rodríguez Llames en términos calurosos al recordar la epopeya del descubrimiento de América, y teniendo palabras de sincero afecto hacia la personalidad de Ramón y Cajal, cuya grandeza se halla vinculada a la prosperidad de la madre patria y de los florecientes pueblos de la América del Sud. Después pronunció un sentido discurso el coronel Baldrich, poniendo de relieve la trascendencia del acto que se celebraba y la amistad indestructible que una al pueblo español y al argentino. Por último habló el intendente señor Rouillon, finalizando el acto con una misa que revistió impresionante solemnidad.

—Dió oportunidad a una lucida fiesta el acto consagratorio de los juegos florales organizados por los alumnos del Colegio Nacional.

La fiesta se realizó en el amplio salón de actos del Colegio Nacional, en presencia de las autoridades del establecimiento, cuerpo de profesores, alumnado y considerable número de familias. El aspecto del conjunto, era en realidad brillante e insuperable.

Fué adjudicada la flor natural al trabajo titulado "Canto al Colegio Nacional", pseudónimo "Sinceridad" original del joven estudiante Aníbal Chizzini, el cual delegó en la comisión organizadora, la facultad de elegir la Reina de la fiesta.

La designación de ésta, sometida al voto de los alumnos de 5o. año recayó en la señorita Ada Grecchi, cuya corte fué integrada por las estudiantes señoritas Nélida E. Gigliazza, Ramona Dix, Lena Cherubini, Mafalda Bontá, Aído Schallman, María Luisa Bureu, Frida Levitt, Evelina Grecchi.

Con verdadera satisfacción fué acogido el veredicto del jurado, premiando los siguientes trabajos:

Premio y flor Natural — Aníbal Chizzini — Canto al Colegio.

Premio — Canto al Colegio — María Luisa Bureu.

Canto al Sol — Aníbal Chizzini.

Soneto — A Sarmiento — Horacio Thedy.

Episodio de la vida estudiantil, narrado en forma epistolar — Francisco F. Amato.

Soneto — Amor salvaje — Aníbal Chizzini.

Vaca, vaca loca, la Rosaura — R. Román.

Vaca, vaca loca, la overita — R. Román.

Novela — El castillo encantado — Francisco F. Amato.

Cuento — La tristeza del principe — Aníbal Chizzini.

Novelistas argentinos en la actualidad — R. Bearzotti.

La comisión organizadora de la fiesta y que mereció calurosas felicitaciones, estaba formada así: señoritas Aída Schallman, María L. Durán, Nélida Gligliezza, Ada Grecchi y señores Tomás Ocaña, Alejandro Andrade, Francisco Amato, Pedro Milanoli y V. Lops.

CORRIENTES

Banquete cívico

BELLA VISTA, octubre 13. — Los radicales de ésta con motivo de la terminación del período y de la asunción del mando presidencial, rindieron justo y elocuente homenaje a los doctores Yrigoyen y Alvear, consistente en un banquete al que concurrió lo más representativo del partido, en cuyo acto tomaron la palabra los señores Julio C. Serial, José de V. Insaurralde y Lumén y S. López. Todos tendieron a demostrar las cualidades sobresalientes de ambos grandes ciudadanos, hubo procesión cívica y quema de fuegos artificiales. Seguidamente dirigieron un telegrama al doctor Hipólito Yrigoyen, concebido en los siguientes términos: Los que subscriben en este momento solemne para el Partido Radical y la Historia, saludan al eminente ciudadano que baja del gobierno dejando profundas huellas de progreso, que supo respetar en toda su integridad las libertades públicas y volvió a su quicio los principios constitucionales de gobierno desquiciados por los caudillos políticos durante cincuenta años y con virilidad salvó a la República de los desastres de la guerra mundial. — Raúl Merello, Julio C. Serial, Eugenio Artaza, José de V. Insaurralde, Juan P. Ruiz, Ireneo E. Oliva, Lumén S. López, Nicolás Beltrán, Onofre A. Méndez, Bonifacio C. Acuña, Pedro L. Lupis, Ramón T. Ponce, Domingo Ramírez, Armando Costa, Diego Insaurralde, Juan Nemesio Ledesma, Edviges Roque Avena y otros.

Los mismos firmantes dirigieron este otro al doctor Alvear: En este día memorable para el Partido Radical, saludamos al eminente ciudadano que ha sido exaltado a la presidencia de la República por la inmensa mayoría de la masa electora. El partido espera que cuando volváis a su seno dejaréis al partido engrandecido y fuerte y al país en franca prosperidad y libertad.

MISIONES

El nuevo gobernador. — Celebración del Día de la Raza. — Otras noticias

POSADAS, octubre 13. — Ha causado jubilosa impresión en este territorio la noticia llegada ayer de haber sido nombrado gobernador el Dr. Héctor Barreyro, quien en su gobierno anterior hizo obra de orden, patriótica y progresista. No se ha señalado aún la fecha en que asumirá el gobierno, preparándose para esa oportunidad una importante manifestación pública.

—Festejóse ayer con extraordinario brillo el Día de la Raza. El jefe del Distrito Militar, mayor Adalid, pronunció ante una enorme concurrencia una elocuente arenga patriótica que hizo vibrar los corazones de los argentinos, siendo muy felicitado.

—En el partido de football entre brasileños y argentinos jugado ayer en esta, ganaron los últimos por uno contra cero.

—La velada en el teatro Español anoche resultó muy brillante, causando excelente impresión el discurso pronunciado por el Sr. Augusto Alvarez, gerente del Banco Hipotecario local.

CHACO

Reorganización escolar

PUERTO BERMEJO, octubre 13— Han experimentado una repentina reacción las escuelas del Chaco desde que han sido intervenidas por el inspector señor Leopoldo Rodríguez y los visitadores señores Sudriá y Mariani Moyano. Muchas dificiencias van desapareciendo paulatinamente, y el pueblo del Chaco aplaude esta acertada medida del H. Consejo Nacional de Educación.

El señor Rodríguez todos los días reune en conferencias a sus cuatro visitadores, con los que trata los diferentes asuntos de la enseñanza, de carácter urgente.

Palacio de Justicia

JUZGADO DEL Dr. ABELENDA

El juez de 1a. instancia en lo civil doctor Martín Abelenda, en su despacho de esta tarde resolvió una incidencia sobre nulidad de la cesión de derecho por falta de notifi-

Arte, Teatros y Cinematografía

Concierto

El sábado 14 del corriente, tendrá lugar en el salón de la calle Corrientes 2697, a las 21 y 30 horas, el concierto musical organizado por la Asociación Juventud Israelita Argentina.

En tal acto se desarrollará el siguiente programa:

Primera parte: Sonata op. 24 No. 5, Beethoven, Allegro; Adaggio molto espressivo; Scherzo Allegro molto; Rondo allegro ma non tropo; violín: Enrique Mizes; Piano: Fanny Miller.

Segunda parte: Fantasia para arpa, Godofroid, señorita Herminia Baldassari.

Tercera parte: Trío, C. Chaminade; Lentro; Alleggro energico; violín: Enrique Mizes; violoncello: L. W. Pratesi; piano: Hector J. Pons.

Motivos de teatro

ESPECTACULO DE FUERZA

Uno de esos hombres que se creen que entienden de teatro, porque suelen ir a las matinés de ellos, me decía en días pasados, ante la crisis de público que ha habido este año en casi todos los espectáculos, que era inútil que los empresarios nuestros quisieran ganar dinero, como no trajesen a sus teatros "espectáculos de fuerza".

—¿A qué llama usted, señor — me atreví a preguntarle — un espectáculo de fuerza?

—Espectáculo de fuerza—me dijo—es, por ejemplo, una gran compañía de opereta francesa, en la cual hayan unas cincuenta bailarinas jóvenes, en que haya mucho elemento femenino, una de esas compañías que impongan por el número de artistas y la visualidad del espectáculo. Es también un espectáculo de fuerza— agregó estimulado por mi silencio— una de esas compañías como la que vino hace tiempo al Politeama, la de los Velasco, en la cual había veinte o treinta señoritas, y se bailaba, y había números alegres. Es también un espectáculo de fuerza...

—¿Qué le parecería a usted, por ejemplo, señor,—le interrumpí con malísima intención,—un espectáculo en el cual hubiera, por ejemplo, doce elefantes, cinco hipopótamos y tres o cuatro osos blancos? ¿Sería ese un espectáculo de fuerza? Todos sabemos el prestigio de fuertes de que disfrutan elefantes, hipopótamos y otros animales de la misma especie.

—No es esa fuerza a la que yo me refiero — me dijo guiñándome el ojo izquierdo, porque el derecho lo tenía ocupado con un monóculo — es la otra, la visual, aquella que podríamos decir fuerza plástica.

—Comprendido, comprendido, — le repetí —todo ruboroso ante la poca franqueza y falta de sinceridad del interlocutor.

—Hemos de convencernos: sólo así el público llenará los teatros. Cantidad, calidad y castidad, cero— repitió siempre con la misma poca sinceridad anterior. Yo me atreví a insinuar:

—Señor, durante el año, hasta el momento, el espectáculo más concurrido que hemos tenido, en relación al corto número de funciones, ha sido el que podríamos llamar de menos fuerza, y este fué el de una niña que declamaba versos en el teatro Municipal, Berta Siigerman, cuyo repertorio se componía de cuarenta o cincuenta composiciones, y cuya única visualidad de todo aquello era un vestido obscuro, porque los ojos de dicha artista, a diez metros apenas se distinguían. Ella ha sido la única que ha llenado el Municipal, y creo que no habrá nada más simple y más débil que una mujer de pocos años, declamando poesías ante una sala silenciosa y respetuosa...

Ni hombre se calló, mascó un habano, detalle que habíamos olvidado en nuestro artículo, y optó luego por seguir callado, pidiendo datos.

—Nadie sabe nada de teatros, señor — le dije — aprovechando su confusión. Ya ve usted: tuvimos hace poco una compañía francesa, en la cual casi todos declamaban. Y nada! Declamó la gran Rosario Pino, en "Amores y Amoríos", y nada. Declama algunos cortos instantes el señor Retes, al final del segundo acto de "La princesa de las Czardas", una cosita muy triste, en la cual habla de su cama fría, de su cabeza caliente, y de un violín que exige que le traigan, para poner música a todo aquello, y nada tampoco! Se declama a diario en los rotativos, sobre la crisis monetaria y sobre el pago de los empleados públicos, y en la Tesorería Fiscal se sonríe. Y llega Berta Singerman, se cruza de brazos en pleno escenario del Municipal, y declama aquello de "¡Embriagáos!", contraviniendo la ley de alcohol, y se llena el teatro, a diez pesos platea, sillón de orquesta, doce. Y se pide más y más, y nadie reclama que el espectáculo tiene poca fuerza, ni que sale tarde, ni que los entreactos son largos, ni que debe ponerse calefacción. Y el público no satisfecho con sus manifestaciones espontáneas, le organiza banquetes, y los periodistas reportajes y se le hacen versos, inferiores a los que ella decía, pero versos al fin, y luego, al salir de Chile, se le despacha el pasaporte en un decir ¡Jesús!, como a mí consta, y todo aquello porque Berta era virtuosa de la declamación, y porque supo dar en el "tinguilis" — que diría un chulo — del público nuestro.

¡Y se habla luego de espectáculos de fuerza, con mucha gente, con muchas bailarinas, y con mucha bulla. Es para pegarse un tiro, amigo mío!

—A traer, entonces, otras Bertas — interrumpe mi amigo.

—No, a esperar que llegue la Diosa Capricho, que es la que manda siempre en el público.

—Sin embargo, yo creo que cincuenta bailarinas..., — insistió el obcecado en la coreografía.

—¡Ni con música! — insistí yo— Ya ve usted la Alemana harpa en la orquesta y media platea en los estrenos, aunque proteste el kaiser desde Doorn...

Audición musical

Auspiciada por la institución de Cultura Musical Orfeo Catalá de Buenos Aires, se realizará el próximo domingo 15 un gran concierto vocal e instrumental.

Esta audición tendrá lugar a las 21 horas, en el salón "La Argentina", Rodríguez Peña 361. Con tal objeto se ha confeccionado un selecto y variado programa, de escogidos números musicales.

La Rinascente

En el teatro Rivera - Indarte de la ciudad de Córdoba, se halla actuando con regular éxito la compañía italiana de aperetas "La Rinascente", en la que figura, como principal figura femenina la graciosa "soubrette" Steffi Csillag.

Por el Mayo

La discreta compañía española que dirige Salvador Ferrer continúa su actuación en el Mayo con bastante fortuna.

Para hoy en la segunda sección se anuncia la "reprise" de la popular comedia lírica del maestro Serrano "Alma de Dios".

En la primera y tercera irá "Molinos de viento" y "El tambor de granaderos".

"Gente bien"

Esta comedia de Federico Mertens que con tan buena acogida fuera "reprisada" en el Liceo recientemente en ocasión del beneficio de Silvia Parodi, será ofrecida una vez más al público de ese teatro, en la función vermouth que hará mañana la compañía Rico.

"La conquista"

La bonita comedia de Iglesias Paz que tiene entre el elenco del Smart un cuadro de intérpretes tan excelente, será puesta en escena mañana en la sección vermouth.

En el San Martín

Mañana en la sección vermouth de este teatro, la compañía Arata - Simari - Franco, estrenará el sainete en dos cuadros de C. E. Ossorio y el maestro F. de Bassi, titulado "Allá en la noche callada".

Unión Cívica Radical

CIRCUNSCRIPCION 3a.

La comisión directiva del subcomité "Ingeniero Cornelio Baca" (sección 3a.), ha invitado a todos los correligionarios a acompañar los restos del ex-correligionario señor Camilo Bernasconi al cementerio del Oeste, mañana 14 a las 9 horas.

SUBCOMISION DE HOMENAJE AL Dr. ARMANDO V. MOHANDO CIRCUNSCRIPCION 20a.

El domingo 15, a las 10 horas, se realizará en el cementerio del Norte el homenaje que esta subcomisión dedica a la memoria del malogrado correligionario doctor Armando V. Mohando, en el primer aniversario de su fallecimiento.

En dicho acto se descubrirá una placa de bronce que se ha mandado colocar en el sepulcro que guarda sus restos y harán uso de la palabra, en nombre de la misma, el señor José A. Basso y, en el del comité parroquial, el doctor Juan P. Nocito.

NOTAS POLICIALES

Se derrumbó el techo de un edificio en construcción

AFORTUNADAMENTE NO HUBO DESGRACIAS PERSONALES

En el edificio en construcción de la calle Saavedra, a la altura del número 1241, se produjo esta tarde el derrumbe del techo de una de las piezas.

No obstante hallarse trabajando en el interior de la casa 22 operarios, ninguno de ellos resultó lesionado por los escombros, pues, afortunadamente, en el sitio en que cayó el techo no se encontraba ninguno de los obreros.

El frente de la casa también ofrece peligro de derrumbarse, debido a la mala calidad de los materiales empleados y a la precipitación con que se efectuó la obra.

En atención a la inminencia de este peligro, las autoridades de la comisaría 20a. han dispuesto un servicio especial de vigilancia, a fin de prevenir a los transeuntes.

Además se ha dado intervención al Departamento de Obras Públicas de la Municipalidad para que adopte las medidas correspondientes.

Los daños causados por el accidente aún no han sido valuados aún por el propietario de la obra en construcción.

MUERE APRETADO POR LAS RUEDAS DE UN CAMION

Frente al número 1875 de la calle Dorrego, el menor Luis Tivio, de 12 años de edad, fué víctima de un accidente que le costó la vida.

Circulaba por allí un camión de carga con otro acoplado, siendo dirigido por Pedro Cattaneo. El menor, aprovechando la reducida velocidad que llevaba el vehículo, quiso treparse al camión acoplado, pero, perdió pie y cayó contra el pavimento, siendo apretado horriblemente por las ruedas.

Las heridas que sufrió fueron de tal gravedad, que determinaron su fallecimiento inmediato.

La comisaría de la sección 31a. detuvo al chauffeur, instruyendo el correspondiente sumario con intervención del juez doctor Arturo L. Domínguez.

El cadáver de la víctima fué entregado a sus padres.

RIÑA ENTRE CONCUGES

En la casa de la calle Lafinur 3264, después de un acalorado cambio de palabras, Tomás Izzo hirió a su esposa Angela Rizzo, en el muslo de la pierna derecha, con un cuchillo de mesa.

El agresor está detenido en la comisaría 23a.

PRINCIPIO DE INCENDIO EN UN VAPOR

En las bodegas del vapor "Ansaldo", amarrado en el Dique 3, sección tercera del Puerto de la Capital, tuvo lugar esta tarde un principio de incendio, a causa de haberse inflamado, por combustión espontánea, una bolsa de azufre.

Inmediatamente concurrió una dotación del Cuerpo de Bomberos, que extinguió el fuego con rapidez.

INSTRUCCION PUBLICA

COLEGIO NACIONAL DE SAN ISIDRO

Por decreto del P. E. ha sido confirmado como rector de este establecimiento el profesor normal Don Gerardo Savino, quien desempeñaba interinamente el cargo desde el año próximo pasado.

Se trata de un educacionista que se ha consagrado a este establecimiento desde su ingreso, empleando todas sus energías en pro de la enseñanza y disciplina, por cuyo motiov la designación ha sido recibida con el aplauso unánime de profesores y alumnos, quienes han tributado al señor Savino entusiastas manifestaciones de simpatía.

INSTITUTO BUENOS AIRES

El domingo 15 del corriente se efectuará una fiesta organizada por el Instituto Buenos Aires, en la que habrá concurso de pesca, desfile de lanchas, botes y canoas con premios de interés.

ESCUELA COMPLEMENTARIA Núm. 30

En esta escuela de la calle Helguera 3228, se halla abierta la inscripción para los siguientes cursos: corte y confección, labores, bordados, tejidos, castellano, redacción, aritmética comercial, teneduría de libros, taquigrafía, dactilografía, inglés, francés, italiano, alemán, música, dibujo, artes decorativas.

ATENEO DEL MAGISTERIO

Ante numerosa y selecta concurrencia realizóse ayer la inauguración del Ateneo del Magisterio, fundado por la Asociación Docente de Cultura Integral. Después del discurso de apertura a cargo del presidente, el doctor Samuel De Madrid desarrolló sobre el tema: "La costumbre de quemar a Judas Iscariote el Sábado de Pascua" una interesantísima conferencia en la que vertió sugestiones morales de oportuna orientación.

Siguiéronle varios números de música y canto en los que se destacaron por su acertada y lucida interpretación las señoritas Angela Sánz, Luisa Bertarelli y Julia Petraglia que fueron muy aplaudidas.

HOMENAJE A UN INSPECTOR DE ESCUELAS JUBILADO

Un núcleo de vecinos del barrio de Belgrano ha resuelto tributar un homenaje al inspector técnico de escuelas nacionales jubilado, don Manuel B. Fernández.

El acto que se prepara que a la vez es un merecido homenaje a las virtudes que adornan a tan distinguido educacionista ha de revestir los contornos de una brillante demostración dada la calidad de los componentes de la comisión que lo propicia.

El festival se realizará el domingo próximo en el teatro General Belgrano, calle Cabildo 2165, a las 9.30 horas.

Con tal fin se ha preparado el siguiente programa:

Himno Nacional Argentino; Apertura del acto por un miembro de la comisión organizadora del homenaje; Discurso de la señorita Elcira M. Beloni, directora de la escuela "Esteban Echeverría", No. 3 del C. E. 15, en representación de sus colegas; Aires criollos, por el profesor de guitarra señor Morales; Discurso por monseñor doctor Dionisio R. Napal, en nombre de las ex-alumnas; a) Coro de Madama Butterfly; b) Mi Tapera, por Rodas; Discurso por el señor Manuel G. Conforte, en nombre de los amigos; Marcha.

Bibliografía

LA LOGIA LAUTARO

Don Antonio R. Zúñiga, ha publicado un volúmen de más de cuatrocientas páginas, con el título que encabeza estas líneas, obra que reseña importantes acontecimientos históricos, desde el pensamiento de Miranda hasta la presidencia de Rivadavia, estudiando la extensión y acción de la Masonería, en los hechos que relata.

FOLLETOS Y REVISTAS

Hemos recibido los siguientes folletos y revistas:

Revista del Profesorado, año I, número 3; Revista de la Asociación Médica Argentina, volumen XXXV, números 213 y 214; Ateno de Honduras, año IV, número 39; Colón, año I, número 1; Revista del Instituto de Buenos Aires, año II, número 13; Revista del Impuesto Unico, año I, número 12; Vida, año I, número 1é Revista del Centro de Estudiantes de Agronomía y Veterinaria, año XV, número 106; La Filatelia Argentina, año I, número 4; Suelo Argentino, año I, número 2; Cantabria, año I, número 1; Círculo Valenciano, año I, número 3; Asociación de Farmacias, año II, número 16; La Baskonia, año XXX, número 1045; Información Comercial e Industrial del Ministerio de Agricultura de la Nación, junio y julio 1922; Revista de la A. Española de Socorros Mutuos, año XI, número 127.

DEPORTES

Campeonato Argentino de Football

PARTIDOS PARA MAÑANA

Correspondientes al campeonato argentino de football, organizado por la Asociación Amateurs, se jugarán mañana en la cancha que el Club Independiente posee en Avellaneda, los siguientes partidos:

A las 13.30 horas: Córdoba v. Chaco; a las 15.15: Tucumán v. Corrientes.

Sociedad La Argentina

Esta sociedad realizará el próximo domingo un concurso colombófilo para palomas adultas desde la estación La Picasa a esta Capital, distante 357 kilómetros, en el que se disputará la copa Lafon.

El encanastamiento tendrá lugar mañana de las 17 a las 19 horas, en el local social Coronel Cabrera 4934.

Música nueva

TANGO "MARCELO ALVEAR"

El señor José V. Botiglieri ha compuesto un bonito tango que lleva el título del epígrafe.

Se trata de una pieza de agradables sonoridades y de fina concepción que ha agradar mucho al público.

CAMBIOS BANCARIOS DEL DIA — A LA VISTA

BANCOS	Inglat.	Francia	España	Alem.	Suiza	Bélgica	Italia	N. América	Brasil
Nación Argentina	44 ¼	10.77	5.35	2.100	4.40	11.57	19.20	122.40	—
Provincia de Buenos Aires	—	—	—	—	—	—	—	—	—
Londres y Río de la Plata	—	—	—	—	—	—	—	—	—
Británico de la América del Sud	—	—	—	—	—	—	—	—	—
Español del Río de la Plata	44 ⅜	10.75	5.35	2.000	4.36	11.47	19.05	122 ¼	35.000
Italia y Río de la Plata	44 ¼	10.75	5.35	2.000	4.38	11.60	19.15	122.40	—
Londres y Brasil	—	—	—	—	—	—	—	—	—
Londres y Buenos Aires	—	—	—	—	—	—	—	—	—
Italo-Sudamericano	44 ⅜	10.78	5.36	2.150	4.37	11.68	19.10	122.20	35.400
Nuevo Italiano	—	—	—	—	—	—	—	—	—
Francés del Río de la Plata	44 ¼	10.82	5.37	2.100	4.38	11.66	19.18	122.20	35.300
The National City B. of N. York	44 3|16	10.75	5.33	2.100	4.37	11.58	19.15	122.40	35.100
Franc. e Ital. de la Amér. del Sur	44 ¼	10.75	5.35	2.160	4.38	11.70	19.15	122.30	35.300
Anglo-Sudamericano	—	—	—	—	—	—	—	—	—
The First National Bank Boston	44 ⅜	10.85	5.38	2.100	4.36	11.55	19.07	122.40	35.200
España y América	—	—	—	—	—	—	—	—	—
Argentino Uruguayo	—	—	—	—	—	—	—	—	—
Comercial del Azul	44 ¼	10.75	5.35	2.100	4.35	11.60	19.15	122.50	35.300
Galicia y Buenos Aires	44 ¼	10.75	5.36	2.100	4.36	11.50	19.10	122.50	—
De Córdoba	—	—	—	—	—	—	—	—	—
Italo-Belga	44 7|16	10.82	5.37	2.300	4.36	11.65	19.10	122.20	—
Holandés de la América del Sud	44 ⅛	10.72	5.35	2.100	4.38	11.52	19.10	122.40	35.150
The Royal Bank of Canadá	—	—	—	—	—	—	—	—	—
American Foreign B. Corporation	—	—	—	—	—	—	—	—	—
Alemán Transatlántico	44 3|16	10.77	5.34	2.070	4.38	11.63	19.17	122.50	35.250
Germánico de la América del Sud	44 ⅛	10.76	5.35	2.050	4.37	11.60	19.08	122.70	35.200
The Yokohama Specie Bank. Ltd.	44 ¼	10.85	—	—	—	—	—	122.50	35.000

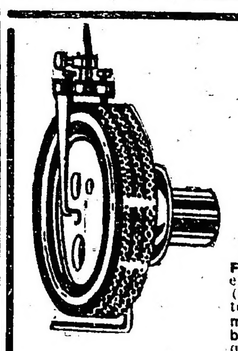

Nuevo Invento Alemán

TONOFOX

patentado y marca registrada

LA ULTIMA PALABRA EN MEJORAS PARA GRAMOFONOS. EL MARAVILLOSO DIAFRAGMA TONOFOX es el UNICO que subsana radicalmente el UNICO defecto (antiguo problema) de los gramófonos, porque permite graduar la voz desde FORTISIMO a PIANISIMO, **lo más sencillamente, con el mismo diafragma, sin cambiar de púa ni interrumpir siquiera la música,** mejor que en el piano con los pedales.

APLICABLE A TODOS LOS APARATOS HASTA LOS MAS SENCILLOS, QUE CON ESTE DIAFRAGMA SE CONVIERTEN EN REPRODUCTORES TAN EXCELENTES COMO LOS APARATOS MAS FINOS, Y LOS MAS FINOS DE AHORA SE CONVIERTEN EN VERDADERAS OBRAS MAESTRAS.

Aplicado a los **aparatos de caja** se consigue un **resultado especialmente** ENCANTADOR, verdadera MUSICA SINFONICA.

No más molestias para el vecindario, ni tocando de noche.

TODO FONOGRAFO SIN EL MARAVILLOSO DIAFRAGMA **TONOFOX ES TAN** INCOMPLETO COMO UN PIANO SIN PEDAL.

V. NO COMPRARA NI USARA UN PIANO SIN PEDALES: ENTONCES TAMPOCO NO DEBE USAR NI COMPRAR GRAMOFONOS SIN EL MARAVILLOSO DIAFRAGMA TONOFOX

En venta en Buenos Aires, con precios uniformes en todas las casas: Florida 414. — Maipú 241. — Avda. de Mayo 1053. — Bdo. de Irigoyen Núm. 143. — Esmeralda 223. — Esmeralda 601. — C Pellegrini 418. — Maipú 373. — Florida 344. — Entre Ríos 615. — Entre Ríos 312. — Callao 345. — Corrientes 1774. — Bdo. de Irigoyen 743. — Bdo. de Irigoyen 917. — Cangallo 1336. — Rivadavia 2464. — Santa Fe 1743. — Rivera 1279. — Córdoba Núms. 2408 y 3117. — Triunvirato 544. — Rivadavia 6735. — Alvarez Thomas Núm. 499. — Cabildo 2426. — San Juan 2254-2184 y 1825. — Alm. Brown Núm. 1300. — La Madrid 381. — Gral. Iriarte 215.

Por mayor: Eugenio Jaeger. Defensa 119.

cación al deudor, planteada en el juecio ejecutivo Wasserman contra Mulhall; no hace lugar a lo solicitado por no ser la notificación una formalidad intrínseca adherente al acto jurídico de referencia.

—También falló hoy el Dr. Abelenda el expediente Banco de Italia y Río de la Plata contra D. Manuel A. Montes de Oca, sobre escrituración de un inmueble; rechaza la demanda, sin costas.

JUZGADO DEL Dr. FIGUEROA

Po rla secretaría A. Oderigo, el juez doctor Marcos A. Figueroa dictó hoy las siguientes sentencias:

D. Enrique Prins contra los señores Emilio Ramos Otero y Nicolás Spinola, por daños y perjuicios; condena a los demandados al pago de 10.235 pesos, con costas.

Don S. M. contra doña M. D.; hace lugar al divorcio, con costas.

SENTENCIAS CONFIRMADAS

En su acuerdo de hoy la Cámara Civil 1a., se expidió en los siguientes juicios:

D. Gregorio Sáenz contra D. Francisco Bosco; confirma con costas la sentencia del juez doctor Campos.

D. Julio Boutigue contra D. Ernesto S. Magleone, confirma la resolución del juez doctor Colombres.

D. José Cerutti y otros contra la Municipalidad de la Capital, confirma el fallo del juez doctor Bunge.

TURNOS

Fuero Civil.— El juez doctor Roberto Bunge; comercial, el juez doctor Martín y Herrera; y en lo federal, el juez doctor Escobar.

Bolsa de Comercio

Segunda rueda

Cédula H. Arg. — Octubre 14: 1.000 a 99.
Id. Octubre 16: 38.000 a 99.10; 60 mil a 99.
Id. 2a. serie. — Octubre 16: 45.500 a 98.40.
Id. 7o. serie. — Octubre 14: 40.000 a 94.20; 50.000 a 94.40.
Id. Octubre 16: 15.000 a 94.30.
Id. Octubre 17: 150.000 a 94.20.
Id. 8a. serie. — Octubre 16: 5.000 a 94.
Id. 9a. serie. — Octubre 16: 25.000 a 94.30; 25.000 a 94.40.
Id. 10a. serie. — Octubre 14: 10.000 a 94.30.
Id. Octubre 16: 165.000 a 94.40; 1.000 a 94.30.
Id. 11a. serie. — Octubre: 4.000 a 95.60; 52.000 a 05.50.
Id. 12a. serie. — Octubre 16: 30 mil a 95.40.
Id. 13a. serie. — Octubre 14: 83.000 a 92.70.
Id. Octubre 17: 200.000 a 92.70.
Id. 14o. serie. — Octubre 14: 10.000 a 92.70.
Id. Octubre 16: 153.600 a 92.70. 70.000 a 92.60; 130.000 a 92.70; 126 mil a 92.60; 5.000 a 92.70.
Id. Octubre 17: 200.000 a 92.60.
Emp. 1911. — Octubre 14: 10.000 a 75.60; 11.000 a 75.70.
Bonos Pavlment. (rem.) — Octubre 16: 17.000 a 86.
Oblig. Bco. Provincia. — Octubre 14: 2.000 a 72.30.
Deuda B. A. 5 olo 2a. serie. — Octubre 14: 1.000 a 71.
Bonos Bco. Provincia. — Octubre 14: 30.000 a 92.50.
Banco Francés. — Octubre 14: 20 a 42.
Comodoro Rivadavia. — Octubre 14: 50 a 96.50; 50 a 96.

MERCADO DE CAMBIOS

Segunda rueda

Sin operaciones.

Precios oficiales

Libras, 44 1|16.
Francos, 10.75.
Belgas, 11.55.
Suizos, 4.35.
Florines, 2.09.
Liras, 19.13.
Marcos, 2.150.
Pesetas, 5.33 1|2.
Dólares, 122.70.
Reis, 35.300.
Montevideo, 10.30.

PRIMERA EDICION

13 DE OCTUBRE DE 1922

¡HACIA LA HISTORIA!

"Buenos Aires, 15 de marzo de 1922.—Doctor Marcelo T. de Alvear.—París.—Aprecio muy altamente su nobilísimo telegrama, y me inclino reconocido ante la ilustre Convención Nacional, que con tan elevado acierto ha designado la fórmula presidencial y ha ratificado los fundamentos de la vida pública, que constituyen la existencia histórica de la Unión Cívica Radical, lo que me permitirá dejar el gobierno con la misma justa eminencia con que lo asumí, y tener la seguridad que nuestra Patria seguirá la luminosa orientación que al fin hemos podido imprimirle, hacia la trayectoria de sus infinitos destinos. —H. YRIYOGEN".

En brazos del pueblo y descollando su estatura prócer sobre el nivel de las muchedumbres como una cumbre destacada más alta que la línea del horizonte. Así ha abandonado el gobierno el doctor Hipólito Yrigoyen. Ayer recorrió en sentido inverso el mismo trayecto que hiciera seis años há desde el Congreso hasta la Casa Rosada. El rumbo era distinto; la apoteosis más grande. Ha regresado el hombre a su hogar como retornan los triunfadores. Escoltado por una densa y clamorosa columna humana, entre las ovaciones de la muchedumbre, bajo el flamear jubiloso de las banderas patrias, erguido como una montaña, ilustre como un ejemplo. A su paso exultaba en cien mil bocas la aclamación estruendosa y el entusiasmo traducíase en todas las formas en que vuelca su impetuosa espontaneidad el amor del pueblo. Era él. Idéntico a sí mismo, apenas nublada la expresión estatuaria por la onda ola emotiva que sin duda rebosaba, como en vaso harto lleno, de su grande y varonil corazón. Era él. El hombre mismo cuyo pensamiento y cuyo esfuerzo talló en la estructura política de la Nación los contornos inconfundibles de una verdadera democracia. El que se abismara un día en lo profundo del pueblo como se hunde el minero en la tierra esquiva para labrar pacientemente su entraña. El hombre cuya existencia y cuya obra explicarán medio siglo de historia patria. El ciudadano cuyo nombre fuera una esperanza en los lúgubres días del naufragio cívico, una promesa en las vísperas solemnes de la victoria, una realidad fecunda en sus seis años de gobierno. Era él. El Inspirador, el Animador, el Conductor. ¡Hipólito Yrigoyen!

Lo decíamos ayer. No es un hombre que se va; es un hombre que asciende. ¡Y qué ascenso! Desde la primera magistratura del país al primer puesto en el corazón de sus conciudadanos. Su paso tenía la trascendencia de una marcha hacia la historia; por momentos, en la lejanía de la tarde primaveral, bajo la serenidad de los cielos azules parecía atisbarse la apertura de las puertas de la gloria. El hombre se alejaba, pero arrastraba el pueblo tras de sí como en una gravitación prodigiosa. Sólo un espectáculo semejante hemos visto. Era el 12 de octubre de 1916. El presidente de la Nación, doctor Hipólito Yrigoyen, dirigíase a la Casa de Gobierno...

Ninguna sanción más alta para un gobernante. Ningún anticipo de posteridad más elocuente. Ningún testimonio de adhesión más acendrado. Todo un pueblo ha puesto ayer su soberano visto bueno a la histórica gestión gubernativa del doctor Hipólito Yrigoyen. Como a anublazón estival, el aliento poderoso de la democracia aventó ayer en una sola racha las sombras que la envidia, el despecho, los enconos, la incomprensión y el prejuicio acumularan en torno de esa figura consular. Todo eso quedaba disuelto, alejado, mísero, ante el espectáculo grandioso de las muchedumbres que ratificaban su predilección en el silabeo acentuado del nombre ya emblemático: ¡Y-ri-goyen!

Así ha dejado el gobierno el doctor Yrigoyen. Intacta su grandeza, enriquecida su popularidad, como una inmensa silueta agigantada en la labor de la historia. Al pasar bajo el dintel de su morada austera, su figura ha cobrado los perfiles majestuosos de un héroe civil. Su obra queda ahí. Nada lo disminuye; todo lo engrandece. Y bien lo sabía él mismo, cuando afirmaba en el telegrama dirigido a su actual sucesor el concepto seguro que habría de hacer suya la opinión pública: **"me permitirá dejar el gobierno con la justa eminencia que lo asumí".**

La miserable pequeñez

Dijimos ayer, en un fácil pronóstico, que la cesantía del presidente Yrigoyen sería el comienzo de la apoteosis nacional del histórico mandatario. Horas más tarde se confirmaba el anticipo en la más imponente de las demostraciones populares a que ha asistido la ciudad de Buenos Aires. Puede afirmarse que el pronunciamiento colectivo ha sido superior, si cabe, al espectáculo ofrecido el 12 de octubre de 1916, cuando el primer magistrado se dirigía a la Casa Rosada a investir las funciones de jefe del Poder Ejecutivo. Y así está definido el homenaje de la tarde de ayer.

Pero los diarios "grandes", cuya pequeñez corre pareja con su miseria, en una mezcla informe de rencor y despecho, se callan hoy ante la magnitud del acontecimiento, pretendiendo desconocer la extraordinaria significación que entraña. Parece una combinación rabiosa de la impotencia acumulada, que ya había estallado afectando las formas de un juicio lapidario contra la obra magna del repúblico insigne y que, pocas horas después, aparecía triturada por la muchedumbre enorme en una suerte de exaltación consagratoria, que era también un desagravio.

Y bien: la confabulación de tales órganos no hace más que enaltecer el veredicto popular. Si aquél pone en transparencia el refinamiento de una ruindad, el segundo vuelve por los fueros de la verdad y la justicia. Es necesario haber sido testigo del espectáculo de ayer para medirlo en toda su grandiosidad sin precedentes. Cabe, ante él, la atenuación de sus proporciones — la pasión subalterna es consubstancial con el adversario sistemático — pero no cabe el vacío del silencio si no se tiene una contextura moral destituída del concepto más insignificante de entereza civil. Y así, con esta misma tara, se han revelado los diarios que asumen la representación del concepto público, al esquivar su referencia al aspecto más elocuente de los hechos del día.

Pero el juicio unánime los ha confundido ya en la sanción de su desprecio.

La política argentina en Ginebra

Mañana es el día señalado para el acto público que se organiza en adhesión a la doctrina proclamada en Ginebra por el canciller de la República Argentina en nombre del jefe del Estado, quien, a su vez, haciéndose intérprete del espíritu de su pueblo, la formuló como un postulado del nuevo derecho internacional que aspira a la solidaridad efectiva de todas las naciones libres.

Dicho acto reafirmará categóricamente la adhesión a esos principios y está llamado, por su carácter, a repercutir en todo el País en forma de una alta expresión de sentimientos.

No cabe duda del éxito que coronará a la manifestación de mañana, la cual debe realizarse a la hora 14 en la Plaza del Congreso.

San Luis

Producida la elección de San Luis y ante las reclamaciones de los partidos que señalaban causas de nulidad para oponerse a su aprobación, el interventor interino resolvió estudiar a fondo la cuestión a fin de que el gobierno de la Nación que representaba pudiera dar su fallo en conciencia.

Los grandes pulpos, dispuestos siempre a la malevolencia para juzgar todos los actos del gobierno presidido por el Dr. Yrigoyen, le atribuyeron el propósito de favorecer a sus amigos políticos, contrariando el veredicto de las urnas.

El decreto que en las últimas horas de su gobierno, dictó el doctor Yrigoyen, aprobando las elecciones de San Luis, que asigna el triunfo a la oposición, es la mejor respuesta a tanta insidia.

La elección de San Luis, en que el "régimen" obtuvo la victoria por una ínfima minoría, contra el radicalismo dividido, estaba plagada de vicios e imperfecciones, propios del estado de atraso en que los gobiernos del "régimen" mantuvieron al pueblo; pero no habiéndose cometido delitos, que la afectaran, el doctor Yrigoyen, aprobó esa elección y San Luis podrá entrar de inmediato en el goce pleno de su autonomía.

El gobierno que ha terminado su mandato, ha cumplido con el deber que se impuso, de normalizar la vida de ese estado y demostrado además, que ha sido consecuente con la misión que se impuso, de restituir a las provincias a su existencia institucional.

Hasta el último día de su mandato, el doctor Yrigoyen ha trabajado y ha mantenido la integridad de pensamiento y de acción que se impusiera como normas invariables de su conducta.

Sr. Juan B. Barnetche

Renunció ayer al cargo de intendente municipal de Buenos Aires el señor Juan B. Barnetche, distinguido y respetado miembro del radicalismo que, en el seno de nuestro partido y en el mundo comercial, goza de una reputación tan sólida como merecida.

El señor Barnetche ha desempeñado las funciones de lord mayor de la metrópoli con raro acierto y singular modestia, sobreponiéndose a sus quebrantos de salud con nunca desmayada energía y con un espíritu de sacrificio digno de perdurable encomio.

Puso el señor Barnetche al servicio de la comuna las grandes condiciones de trabajo que han sido su característica esencial en el curso de su meritoria vida. Muchas son las iniciativas que a él se deben. Laborioso e inteligente, correcto en sus procederes y recto en sus intenciones, deja de su paso por la intendencia un recuerdo imborrable y varias obras que perpetuarán su nombre en la memoria de los habitantes de al metrópoli.

Al abandonar el elevado cargo, puede el señor Barnetche mirar sin temor el camino por él recorrido y mostrarse satisfecho de la obra realizada, ya que puso en el desempeño de sus funciones toda su dedicación y su buena voluntad.

Un distingo intrigante

"La Nación" comenta editorialmente, en su número de hoy, la ascensión del doctor Alvear y, con un espíritu tan lejano de la imparcialidad como extraño a la verdad de los hechos, sostiene que su elección se diferencia poco de las del pasado y hasta opina ¡admirable desenfado! que su origen fué una imposición de la Casa Rosada.

No hay tal cosa: Alvear fué una imposición del radicalismo actuante, por medio de sus órganos directrices. Desde la convención que lo proclamó hasta el comicio que lo consagró, todo fué eminentemente radical en la jornada. Y la jornada, fué y será ejemplar y memorable, por la fuerza con que se desenvolviera y culminara, presidida por un gobierno que siempre enalteció las urnas y veló constantemente por los prestigios de la libertad. La historia es cercana y está escrita y realizada en forma brillante por el radicalismo nacional, y son inócuos los distingos con que se sutiliza en los juicios que mueve la pasión y anima la parcialidad.

En todo momento la Unión Cívica Radical podrá reivindicar el honor inatacable de ese episodio electivo que conmovió todas sus filas y apasionó sus convicciones, para dejar, limpio y fijo, un nuevo jalón de conquista en la tradición de su cultura y de su credo ciudadano. El distingo es intrigante, pero no importa por lo desleal, ni confunde a nadie por lo grotesco.

El Dr. Pedro Veronelli

Secretario de la presidencia de la República

Contemporáneamente con los nombramientos de los ministros que han de acompañarlo y secundarlo en la labor que como jefe de Estado le corresponde desarrollar, el doctor Alvear designó secretario de la Presidencia al doctor Pedro Veronelli.

Apresurémonos a decir que esta feliz elección no ha sorprendido porque se la suponía y se la esperaba.

En efecto, el doctor Veronelli había acompañado al presidente actual en las delicadas actividades que éste desempeñara en la Comisión Nacional de Casas Baratas, demostrando en este cargo una vez más sus grandes condiciones de organizador acti-

vo y talentoso. Alejado el doctor Alvear del país para desempeñar en Francia el cargo de ministro argentino durante un período trascendental, el doctor Veronelli fué elegido por el intendente municipal don José Luis Cantilo para que lo acompañara en una de las dos secretarías, en la de Obras Públicas, Higiene y Seguridad.

Bastaría evocar este solo antecedente para consagrar al doctor Veronelli como uno de los más hábiles funcionarios, poesído de una clarísima noción de sus altos deberes y fortalecido por un espíritu tan recto como enérgico.

La intendencia Cantilo fué de aquellas que dejan memoria, caracterizándose por la multiplicidad de las cuestiones abordadas y por la intensidad y prolongación de la acción directa como entidad fiscalizadora del funcionamiento y bienestar del vecindario metropolitano.

En tan trascendental emergencia sólo secretarios de la talla de los que secundaban la actuación del intendente podían hacer memorable su paso por frente de la compleja administración comunal, entorpecida y trabada en su obra, por la oposición constante y sostenida de un inquieto y aparentemente escrupuloso cuerpo deliberativo.

Fué aquí, en el Concejo Deliberante, donde el doctor Pedro Veronelli mostró otras interesantísimas fases de su capacidad. Como orador de fondo, como polemista de fuste, como argumentista, como razonador o como intransigente defensor de los fueros y de las atribuciones del Ejecutivo municipal, el doctor Veronelli siempre rayó a gran altura, manteniendo al Concejo Deliberante dentro de los límites que había traspuesto al amparo de una obsecuente y confiada intendencia anterior.

Esa fué la tribuna, la gran tribuna donde el doctor Veronelli se consagró como uno de los mejores secretarios que en todo tiempo haya tenido el Departamento Ejecutivo.

Dividida su agotadora actividad entre los cuidados que su laborioso despacho le exigía y la inquisidora tarea de las comisiones internas del Concejo o las sesiones nerviosas de este cuerpo equivocado de su verdadero rol dentro de la organización municipal, supo y pudo el doctor Veronelli sobreponerse a todos los obstáculos, a todas las dificultades, realizando una obra proficua y útil en grado sumo a los verdaderos intereses de la comunidad.

Al alejarse el intendente Cantilo después de ser elegido candidato a gobernador de Buenos Aires, se retiraron también sus secretarios, y el doctor Veronelli que apenas había gozado de un efímero descanso después de tanta intensa actuación, fué nombrado por el Poder Ejecutivo nacional ministro de Gobierno de la intervención a San Juan, decretada a raíz del asesinato del gobernador Jones.

Casi la totalidad de las actividades de la intervención pesaron sobre sus hombros. El doctor Veronelli afrontó la situación con aquella su peculiar entereza y cumplió su cometido con el aplauso general de la opinión de la provincia, cuyas elecciones últimas presenció imparcialmente.

Desempeñaba este cargo cuando el doctor Alvear emprendía viaje de regreso a la patria.

El nuevo presidente había pensado en él cuando fué electo y lo nombró a la distancia para el cargo que oficialmente le ha sido reconocido ayer.

Esta designación que ha sido recibida con aplausos unánimes no puede ser más acertada. Y el doctor Alvear puede estar, como lo está, perfectamente convencido de que a la secretaría ha llevado un caballero intachable, un funcionario talentoso, un hombre probo y recto, un amigo leal y un colaborador eficientísimo y estimado: "al hombre para el puesto".

Servicio telegráfico especial para LA EPOCA

(De la United Press, Agencia Havas y nuestros corresponsales)

La cuestión de las reparaciones

LOS SUCESOS DE TRACIA

La cuestión del Cercano Oriente

CONSTANTINOPLA, octubre 13. (U. Press). — Cuatro mil turcos entraron en la zona de Ismid en Aican, penetrando varias millas hacia Tapecuren.

La situación n Tracia

ATENAS, octubre 13 (A. Havas). —Se dió a la publicidad el siguiente comunicado oficial:

"Algunos desconocidos armados atacaron un puesto griego, cuyos componentes rechazaron a los asaltantes que se retiraron en dirección a la frontera búlgara.

"Un destacamento griego encontró en las proximidades de Bovero a un grupo de individuos armados de los cuales resultaron heridos.

"Reina calma en todo el territorio de la Tracia. La moral de las tropas griegas es excelente".

El "City of Honolulu"

WASHINGTON, octubre 13. (U. Press). — Los funcionarios de la Junta de Navegación enviaron instrucciones para que el "City of Honolulu" si queda a flote, sea remolcado hasta la orilla, como medida de protección para la navegación. Si no es posible efectuar el salvamento del barco, habrá de ser destruído en el mar.

Los fugitivos rusos en Turquía

CONSTANTINOPLA, octubre 13 (U. Press). — Mustafá Kemal informó al doctor Nansen que según el tratado firmado con los soviets, los fugitivos rusos en Turquía deben reconocer la soberanía del soviet o serán expulsados de Turquía. Por lo tanto 25.000 zaristas fugitivos, muchos de los cuales pertenecían a la nobleza y de los que cuatro mil reciben socorros norteamericanos, se encuentran frente al regreso y persecución en Rusia, si no llegan para ellos fondos que les permitan refugiarse en otra parte.

El problema de las reparaciones

PARIS, octubre 13. (U. Press).— Se anticipa agria lucha para cuando los miembros de la comisión de reparaciones discutan hoy la proposición británica sobre moratoria de cinco años para los pagos en dinero de Alemania. En un artículo, al parecer inspirado en las esferas oficiales, que aparece en uno de los principales diarios de la mañana, se prevé oposición de parte de M. Barthou, especialmente en contra de la proposición de Sir John Bradbury que establece que Alemania pague las deudas, durante la moratoria, mediante bonos que cada aliado se encargará de negociar por su propia cuenta y con su sola garantía.

Créese que los recientes conflictos entre los aliados sobre problemas internacionales han tenido eco entre los miembros de la comisión de reparaciones.

Conferencia del desarme

VARSOVIA, octubre 13 (A. Havas). — Los delegados de los diversos estados del Báltico en la conferencia de Riga confirmaron la decisión de sus respectivos gobiernos en el sentido de trasladarse a Moscú para asistir a la Conferencia de Desarme, de acuerdo con la invitación hecha en ese sentido por el gobierno de los soviets rusos.

La revolución en China

LONDRES, octubre 13 (A. Havas) —Comunican de Amoy que las tropas de Hsai-Sung-Chi se apoderaron de la ciudad de Fochow.

Candidatura de Hindenburg a la presidencia de Alemania.

BERLIN, octubre 13 (U. Press). — Declara el "Vosische Zeitung" que el mariscal Hindenburg consintió en que se procalme su candidatura a la presidencia de la República. Sin embargo, hace notar la posibilidad de que se aplacen las elecciones hasta 1924.

El nuevo gobierno argentino

ROMA, octubre 13 (U. Press).— Comentando la constitución del primer gabinete del doctor Alvear el diario "Il Messaggero" hace especial mención del doctor Angel Gallardo.

Con respecto al nuevo ministro de Relaciones Exteriores dice que el Dr. Gallardo ha contribuído a aumentar eficazmente la cordialidad de relaciones entre ambos países, no obstante lo cual, Italia lamenta mucho que es vea obligado a partir.

La fiesta de la raza

SALAMANCA, octubre 13 (United Press). —El profesor Unamuno pronunció un elocuente discurso con motivo de la fiesta de la raza, diciendo que el concepto de raza tiene conceptos antropológicos y espirituales, prefiriendo el segundo, que afecta a la lengua. Tratándose de los países de América y España no debe hablarse de madre e hijas, sino de naciones hermanas. Entre otros leyó fargmentos de escritos del ex presidente de la Argentina, Sarmiento, acerca de la hermandad con España.

En el teatro Bretón, Ricardo Calvo leyó poesías exclusivas al amor de España a la Argentina.

SUD-AMERICA

BRASIL

Un juicio contra Mascagni. — Elección de un diputado. — La toma de posesión del mando por el doctor de Alvear. — El monumento a Carlos Gómes. — El regreso del doctor Pessoa. —

RIO DE JANEIRO, octubre 13 (Americana). — Los diarios anuncian que el escritor y crítico teatral señor Benjamín Constallat, designó un abogado con el fin de procesar al maestro Mascagni por el crimen de injuria.

La noticia ha causado gran sensación en todos los círculos.

—Ha resultado electo diputado por el Estado de Río Grande do Sul, el doctor Simoes Lópes.

—"O Imparcial", ocupándose de la situación de la República Argentina, con motivo de la toma de posesión del mando por el doctor de Alvear, dice que el acto realizado ayer reviste especial importancia y tiene un notable significado político, pues viene a atestiguar el grado de adelanto alcanzado por el pueblo platino.

El citado diario expone la cuestión de la sucesión y elogia a los hombres públicos argentinos que, evitando agitaciones y renunciando ambiciones, llegaron todos de acuerdo en torno de esta candidatura, para evitar disensiones y garantir la paz.

Elogia "O Lmparcial" la elección del doctor de Alvear, manifestando que bajo su gobierno la Argentina marcará un período de trabajo productivo, de progreso y de orden en su historia de nación civilizada que se impone a la admiración de los demás pueblos sudamericanos.

—Inauguróse solemnemente en Sao Paulo el monumento a Carlos Gómes, monumento que la colonia italiana ofrece a la ciudad de Sao Paulo con motivo de las fiestas del Centenario de la independencia.

—El presidente de la República, doctor Pessoa, ha regresado de su excursión al Estado de Minas Geraes, durante la cual fué objeto de numerosas demostraciones de simpatía.

En ocasión de su llegada a ésta, los obreros y empleados del ferrocarril Central del Brasil le tributaron una gran recepción, hablando el señor Arturo Pina, delegado de la Federación Sindicalista Cooperativista brasileña, y el señor Malaquias Perreta, empleado del ferrocarril, saludando al doctor Pessoa, quien les contestó en un brillante discurso.

EL PRESIDENTE

A las 11 horas, concurrió hoy a su despacho el Presidente de la República, doctor de Alvear.

Acompañado por su secretario, doctor Veronelli, el primer mandatario recorrió las diversas oficinas de la Presidencia, recibiendo luego al ministro de Guerra, coronel Justo; al Presidente de la Cámara de Diputados, coronel Pereyra Rozas y al director de Inmigración, señor Lupo.

Poco después de mediodía el doctor Alvear se dirigió a su domicilio particular.

Despedida al Dr. Yrigoyen

Nuestro colega "La Razón" describe así, sintéticamente, la clamorosa apoteosis que el pueblo tributó al doctor Yrigoyen:

Una hora después, el expresidente doctor Hipólito Yrigoyen, abandonó el palacio de gobierno para trasladarse a su domicilio. Fué entonces que el entusiasmo de la multitud se evidenció en grandes explosiones de alegría.

Puede decirse que el doctor Yrigoyen ha bajado del poder como ascendió, en brazos de sus conciudadanos. La muchedumbre lo rodeó, pugnando heroicamente por romper el cordón de vigilancia que le formaban sus colaboradores en la obra de gobierno, sus más íntimos amigos y las fuerzas de policía.

Llevado de un lado a otro, en medio de estruendosas aclamaciones de entusiasmo, la muchedumbre pronunciaba su nombre con verdadera unción partidista, levantando los brazos y agitando los sombreros.

Con mucha dificultad, el doctor Yrigoyen lograba moverse en el costado derecho de la calzada, mientras de todos los puntos de la avenida de Mayo corrían centenares de transeuntes para darle el saludo de despedida.

Diríase que todas las flores estuvieron reservadas para él, pues por momentos llovían enormes cantidades de todos los balcones. Igualmente, el elemento femenino le arrojaba pequeños ramos desde las aceras, adhiriéndose en toda forma a la delirante manifestación de cariño del pueblo. Escudado por infinidad de personas, el doctor Yrigoyen hacía esfuerzos sobrehumanos para agradecer esas demostraciones saludando efusivamente al pueblo. Era un entusiasmo loco, que se evidenciaba en grandes explosiones de admiración y en estruendosos vítores para el partido Radical y para la República Argentina.

En la columna que acompañó al ex mandatario formaron con sus banderas varias sociedades españolas, así como muchos representantes de colectividades extranjeras. Durante todo el trayecto hasta el domicilio particular del doctor Yrigoyen, no cesaron un solo segundo de repetirse estas demostraciones.

Tesorería General de la Nación

PAGOS EFECTUADOS HOY

La Tesorería General de la Nación efectuó en la fecha los siguientes pagos:

Banco Hipotecario Nacional, descuentos, 6.986 $; Instituto Nacional de Ciegos, 13.348 $; Escuela Normal N.o 5, 16.215 $; dependencias nacionales en el interior, giros, 140.827 $; Escuela Profesional de San Fernando, 4.279 $; Escuela Normal de Maestros N.o 6, 22.434, y Colegio Nacional "Bernardino Rivadavia, 40.709 $.

Hipólito Yrigoyen, apóstol de la democracia

RASGOS FISONOMICOS Y MORALES

Alto de estatura, como para mirar por encima de las multitudes y ser de ellas visto, su cabeza de líneas enérgicas, varoniles, verdadera cabeza de emperador romano, descansa magnífica, por el cuello proporcionado y robusto, sobre los hombros amplios, ciclópeos, hechos para sostener el peso de una gran nación.

Su mirar es penetrante, al igual que el de las águilas, para atisbar de arriba abajo y allá a lo lejos, donde la vista de los mortales no alcanza.

Es ancha su frente y elevada como una cumbre. Se adivina que tras ella, cual el granito en las entrañas de la cordillera, las ideas son fuertes, firmes, bien arraigadas; que no retrocederán ante ningún obstáculo al proyectarse, que van muy lejos en su trayectoria, tanto que, a veces, hay que saber volar con el pensamiento para alcanzarlas en lo azul, más allá de las miserias de los hombres y la fragilidad de las cosas.

Sus ojos ven por entero al primer golpe de vista y es imposible olvidar su mirada. La boca es de labios delgados que apenas se pliegan para marcar la sonrisa ante el ataque injurioso de los enemigos, y a veces se contraen en un rictus de desdén para comentar las deserciones, con las que contó siempre, por ser propias de la flaqueza humana, en los grandes movimientos redentores que exigen abnegaciones supremas.

Lleno de un honor viril y de una cortesía subyugante, cautivadora, de toda su figura recia e imponente de apóstol, y de conquistador, se desprende esa su simpatía personal que llega al corazón de cuantos le conocen y le tratan, y que recuerda la que debieron tener la dulce persona de Jesús y la bizarría de Alejandro Magno.

Acostumbra a conversar paseando, como los filósofos de la Escuela Socrática. Su caminar es seguro, rítmico, como el del hombre que sabe que ha de llegar sin precipitaciones, ni violencias, porque el destino lo está esperando. Habla con originalidad extraordinaria y elocuente, dando a la palabra la modulación suave o enérgica, tranquila o cálida, según el tema y el interlocutor.

Durante la conversación se detiene de propio intento para fijar en su oyente con imborrable huella, ideas y conceptos, con frecuencia tan grandes, que deslumbran, como si al salir de la sombra enfrentásemos el disco del sol.

De una formidable resistencia y jugosidad intelectiva, con un bagaje de conocimientos universales enorme y ordenado, pasa rápidamente de un tema a otros y domina fácilmente en todos. Es privilegiada su memoria. Puede parangonarse sin desmedro con la del famoso bibliógrafo Menéndez y Pelayo. Este era una enciclopedia literaria, Yrigoyen es una enciclopedia de juicios y acontecimientos.

Rara vez acciona con las manos, que comúnmente lleva en los bolsillos del pantalón o juntas a la espalda. Sólo en los momentos decisivos, cuando cree que su interlocutor no alcanza el significado hondo y trascendental de sus pensamientos, apoya las palabras con el movimiento acompasado de su diestra fuerte de conductor de muchedumbres. Y en verdad, os digo, que cuando ella recalca los conceptos, tiene el valor de una catapulta para derribar los errores, el de una antorcha para mostrar las verdades.

Siempre ha vestido con elegante distinción, sin snobismo. Sus trajes llevaron la factura de los mejores sastres de la city, pero ni en sus dedos ni en su corbata, ni en su chaleco, ostentó jamás el relumbrón del oro, ni el exhibicionismo de las piedras preciosas.

Cuantos recuerdan la juventud del doctor Yrigoyen, hablan con cálida emoción de aquel mozo trajeado con severa elegancia, de alta e impresionante silueta, al que los prohombres de la república, cualquiera que fuese el partido en que militaran, profesaban esmeradas predilecciones y escuchaban con singular atención, y que concurría a los salones del viejo Café París, en los que presidía un núcleo formado por lo más selecto de la juventud porteña. Y cuentan que cuando Yrigoyen hablaba, un respetuoso silencio se hacía en torno suyo, como para no perder palabra de sus siempre interesantes y sabias pláticas.

El doctor Yrigoyen ha sido un gran estudioso, un lector constante e infatigable. Refieren los amigos íntimos de su juventud, que esperaba

CARNET del VIAJERO

Museos, Bibliotecas y Paseos

MUSEO NACIONAL DE BELLAS ARTES — Arenales 654. — Abierto todos los días, de 9 a 12 y de 13 a 16.30.
MUSEO HISTORICO NACIONAL — Defensa 1600. — Abierto todos los jueves, domingos y días de fiesta, de 13 a 17.
MUSEO MITRE — San Martín 336.— Abierto todos los días, de 13 a 17.
MUSEO AGRICOLA — Santa Fe 9200.
NUEVO MUSEO DE MINERALOGIA Y GEOLOGIA—Maipú 1241. — Abierto al público los días hábiles, de 13 a 17. Los sábados, de 9.20 a 11.30.
MUSEO NAVAL—Florida 801.—Abierto los jueves y domingos, de 13 a 18.
MUSEO ETNOGRAFICO—Viamonte 430. Abierto los martes y viernes, de 13.30 a 16.30.
MUSEO NACIONAL DE HISTORIA NATURAL—Perú 208.—Abierto los lunes y jueves, de 10 a 16.
JARDIN ZOOLOGICO — Las Heras esquina Av. Sarmiento (Plaza Italia). —Abierto todos los días, de 7 a 17.
BIBLIOTECA NACIONAL—Méjico 564. —Abierta todos los días, menos los de fiesta, de 12 a 17 y de 21 a 23.
BIBLIOTECA POPULAR DEL MUNICIPIO — Corrientes 1615. — Abierta todos los días, de 13 a 18.30 y de 21 a 23.
BIBLIOTECA DE LA FACULTAD DE DERECHO Y CIENCIAS SOCIALES— Moreno 350. — Abierta todos los días hábiles, de 9 a 11.30 y de 13 a 15.30 y de 20 a 23.
BIBLIOTECA NACIONAL DE MAESTROS—Rodríguez Peña No. 935.— Abierta al público todos los días, de 8 a 22, (horario continuo). Sábados, de 8 a 12.
BIBLIOTECA DE POLICIA — Moreno esquina Cevallos. — Días hábiles, de 12 a 23 horas.
BIBLIOTECA DEL COLEGIO DE ABOGADOS—Palacio de Justicia, 70. piso. — Abierta todos los días hábiles (menos los sábados), de 16 a 17.
BIBLIOTECA NACIONAL DE MARINA. —Florida 801. — Abierta de 9 a 12.
BIBLIOTECA DE LA FACULTAD DE CIENCIAS ECONOMICAS — Horario: de 8 a 12 y de 15.30 a 23. Sábados, de 8 a 12 y de 15.30 a 19.30.

Espectáculos

TEATROS

COLON—14 de octubre.—Función de gala en honor de las embajadas extraordinarias que concurrirán a la transmisión del mando presidencial. —Aida, de Verdi. — Fleta Miguel, Galli Gabriela, Gilly Dinn, Mansueto Gaudio, Ofelia Nieto. Maestro director, Gabriel Santini.
CERVANTES — Compañía dramática italiana de Darío Niccodemi.—Ultimas funciones. — Hoy, a las 21: Il Profumo del Peccato.
CERVANTES — El lunes 16, debut de la compañía inglesa de vaudevilles.
COLISEO — Compañía italiana de operetas Bertini-Gioana. — Hoy, a las 21: Mazurka Azul.
OPERA — Compañía argentina de comedias Roberto Casaux. Director artístico, Joaquín de Vedia. — Hoy, a las 21.15: Las Tres Marías, El Noy Pepet.
AVENIDA—Compañía española de operetas, zarzuelas y revistas Penella. —Hoy, a las 17.15: El Cartujano y El Gran Bajá. A las 21.30: El Gato Montés.
SAN MARTIN — Compañía de sainetes, revistas y comedias Arata-Simari-Franco.—Hoy, a las 18, a las 21 y a las 23: En la Puerta de un Boliche... A las 22: ¡Voilá la City al galope!
APOLO — Compañía cómico nacional de César Ratti. — Hoy, a las 18 y a las 22, estreno: A París, Muchachos!!... A las 21: La Fija. A las 23: El Café del Marsellés.
NACIONAL—Compañía nacional de sainetes, comedias y zarzuelas. Director, P. E. Carcavallo. — Hoy, a las 18, a las 21 y a las 23.15: Todo Bicho que Camina va a Parar al Asador. A las 22: Aunque no Queramos.
POLITEAMA — Compañía nacional de sainetes y revistas Vittone-Pomar.— Hoy, a las 18 y a las 22.15: Otra Cosa es con Guitarra. A las 21 y a las 23.15: Los Templos de Talía.
NUEVO — Compañía Bataclán de grandes revistas. — Hoy, a las 18: Buenos Aires Embataclanado. A las 21.15, varietés Bataclán: El Hada de las Perlas. A las 22.15: Buenos Aires Embataclanado.
ARGENTINO—Compañía nacional Florencio Parravicini. — Hoy, a las 21.15: Nido de Amor, Urutaú.
SMART PALACE — Corrientes 1283.— Compañía Pagano-Ducasse. — A las 21: ...Y Diente por Diente, Almas que Luchan.
LICEO — Compañía nacional Orfilia Rico. — Hoy, a las 21: Una Novela Vulgar, Santa Ludovica.
BUENOS AIRES — Compañía de gran guiñol Rivera-De Rosas.—Hoy, a las 18: El Arlequín. A las 21.15: La Atroz Voluptuosidad. A las 22.15: Acidalia.
MARCONI—Compañía nacional de dramas y comedias Blanca Podestá.— Hoy, a las 21, festival en honor de la embajada especial y de la misión militar de Méjico: Un Hombre Débil, Nuestros Hijos, presentación de lya orquesta típica mejicana.
VICTORIA — Compañía española de dramas y comedias Concepción Olona. — Hoy, a las 21.15: Receta Conyugal Cristobalón.
COMEDIA — Compañía cómica española Lamas-León.—Hoy, a las 18 y a las 23: Sanatorio del Amor. A las 20.45: Las Corsarias. A las 22: Una Noche en el Paraíso.
PORTEÑO — Compañía de sainetes y revistas La Porteña. Director artístico Carlos M. Pacheco.—Hoy, a las 18 y a las 22: La Víbora de la Cruz. A las 21: Hasta la Laucha más Floja Hace un Agujero en el Queso. A las 23: ¿Qué Hacés de Noche?
MAYO — Compañía española de zarzuelas y operetas. García Burrueco. —Hoy, a las 18: Ultimo Chulo. A las 21: Molinos de Viento, Alma de Dios, El Tambor de Granaderos.

VARIEDADES Y CIRCOS

CASINO — Maipú 336. — Hoy, a las 20.45: gran éxito de Les Vievlaris, Kitty Crenelle, Rowland, De Rocroy y Co., Corn and Nell, Les Florences, profesor Eclero y toda la compañía.
HIPPODROME — Corrientes y C. Pellegrini. — Compañía Edén Circus. —Hoy, a las 18 y a las 21: dos grandes funciones tomando parte los clowns, tonys, payasos, caballos y perros amaestrados, la famosa troupe de enanos, el cuadro regional español y toda la compañía.
MAIPO (ex Esmeralda). — Esmeralda 443.—Ultimas funciones de despedida de Consulo Mayendía, couplets. Las siete Ba-ta-clan's Girls, la bailarina hindú Madiah Kaly.—El viaje del Presidente Alvear (dibujos).
FLORIDA — Galería Güemes. — Hoy, a las 16 y a las 21: Exito de Buonavoglia, La Tosca, Eva Príncipe. —Un loco lindo.
SOLEIL. — Corrientes 3150. — Exito de Agudiez.—La ley del más fuerte, El emisario.
PARQUE JAPONES — L. N. Alem y Callao. — Domingo tarde y noche función. Teatro, conciertos, bailes populares y atracciones.

NOTA — Para los Cinematógrafos ver la página de Teatros.

Banco de Córdoba

Casa Central; San Jerónimo 162/70 Sucursal Buenos Aires: Gangallo 555

Operaciones Bancarias en General

Consejo de la Capital Federal

Presidente: Dr. José A. Frías — Consejeros: " Arturo Bouquet
Consejeros: " Enrique Uriburu — " " Bernardino Acosta
" " Julian Frers — " " Adolfo Bancalari
" " Francisco Espinosa Amespil — Gerente: Sr. Nicolás J. Oderigo

Librería y Casa Editora "LA FACULTAD"

369-Florida-369 U. T. 2362 Avd. - Bs. Aires

Maurvas-Audevé: "El fin del imperio español en América"

La verdad contada admirablemente por dos escritores franceses

1 volumen $ 2.—

con ansiedad la noche, para entregarse a la lectura y a la meditación con una unción y un recogimiento verdaderamente religiosos. Las primeras luces del día lo encontraron durante los mejores años de su vida repasando con atención inagotable, textos de los más notables filósofos, jurisconsultos, historiadores y hombres de ciencia. Sus libros predilectos han sido los de filosofía y los que contienen los principales fundamentos del derecho humano. En ellos, al propio tiempo que adiestró sus naturales calidades de inteligencia y carácter, adquirió ese don de elocuencia y convencimiento que prima en su palabra; esa renunciación superior al bienestar personal, que ha distinguido sus campañas por la libertad y la grandeza de su patria; esas soluciones justas y eminentes que supo dar a los problemas que comprometían la estabilidad nacional y esa imperturbable y augusta serenidad que no le abandonó en los momentos más difíciles de su vida.

A propósito de su excepcional facultad de imponerse a cuantos llegan hasta él, y con él conversan, más que todo, si cabe, por la fe sagrada con que realiza su apostolado y el íntegro ejemplo con que lo ejercita en todas las circunstancias de su vida, se cuenta que en la época revolucionaria, muchos jefes y oficiales que le eran presentados, y que no participaban de su ideal político, salían convertidos en sus más fervorosos defensores, después de la primera entrevista.

No cabe duda que algo extraordinario hay en el verbo de este hombre todo pensamiento y acción, todo cultura y sinceridad. Algo que es más que la simpatía y la sabiduría, más que la elocuencia y el raciocinio y que participa de todas esas supremas calidades hasta el extremo de atraerse con una rápida conversación, el elogio admirativo y la amistad espontánea de hombres tan ajenos a la política argentina, de tan diversa psicología y raza, como Mr. Colby, el prestigioso ministro de Estado del Presidente Wilson; Orlando, el experto estadista italiano; Viviani, el famoso orador francés; Bulnes y Mate, las caracterizadas personalidades chilenas; Rey Soto, el admirable poeta gallego; Eugenio D'Ors, el difundido filósofo catalán; Melo Franco, el exquisito legislador brasileño; Benavente, el ilustre dramaturgo; Francos Rodríguez, el venerable periodista español, y Gómez Carrillo, el inquieto bohemio y cronista de reputación mundial. De cada uno de ellos y de otros muchos que harían interminables estos breves apuntes, ha recogido la prensa diaria frases y conceptos emotivos unos, fulgentes otros expresivos todos de la impresión honda, luminosa, imperecedera que en sus espíritus ha dejado el contacto con la mentalidad excelsa del doctor Hipólito Yrigoyen.

De carácter tenaz y de virtud rígida, como Catón, su austeridad triunfó del sensualismo ambiente y se impuso a la conciencia pública. Su altruismo es tan natural, tan sincero, como el de aquel famoso emperador romano, que daba por perdido el día en que no llevaba a cabo una buena obra.

Jamás aceptó el más mínimo estipendio de los cargos públicos que ha ocupado. Profesor durante veinte años, donó a la Sociedad de Beneficencia todos sus sueldos, como lo recuerda una placa de bronce conmemorativa que aquélla hizo poner en el Hospital de Niños, como un estímulo y un ejemplo de generosidad. Proclamado candidato a Presidente de la República por la Unión Cívica Radical — mantenida por él a fuerza de vicisitudes, sacrificios y altiveces — hace renuncia el mismo día a favor de la mencionada Sociedad de todos los emolumentos correspondientes al período gubernativo, si llegase a ocupar aquel alto cargo. Y no sólo cumplió totalmente su magnífica promesa, sino que su bolsillo estuvo siempre abierto a todos los pobres que en situación desesperante llegaron hasta él. Bien que de su desprendimiento había dado ya amplias y generosas pruebas al afrontar en gran parte con sus propios recursos, como es público y notorio, los más grandes movimientos revolucionarios y electorales de su patria, y las erogaciones exigidas por el mantenimiento de su partido, a cuyo servicio puso su fortuna.

Inútil será decir que entregado a las preocupaciones y exigencias de una labor presidencial, llevada con celo y contracción sorprendentes, sus intereses particulares fueron descuidados con hondos perjuicios.

Por lo que hace a la magnanimidad de su corazón, bien la pregonan los millares de funcionarios de la Administración Nacional que el día de la elevación del doctor Yrigoyen al poder esperaban la cesantía, como natural y lógica en un cambio radical de sistema de gobierno, y que hoy continúan en sus puestos, algunos hasta ascendidos, si su comportamiento los hizo acreedores.

Es que este hombre todo ideal, todo sacrificio, todo abnegación, que luchaba por el honor de la patria y la dignificación del pueblo, no traía rencores ni agravios para nadie y esperaba, después de su victoria, en la que no había vencedores, sino patriotas, el concurso de todos los ciudadanos de buena voluntad que quisiesen secundarlo.

Gesto magnífico, gesto de superhombre, con que respondía a las persecuciones rabiosas, a las expatriaciones amargas, a los atentados personales, a las vejaciones insolentes, de que había sido víctima él y sus partidarios en los treinta años de su prédica ciudadana de una nueva moral política.

Íntegro, como una línea recta, al asumir el gobierno de la República no alteró sus costumbres en lo más mínimo.

Nuevo Cincinato, la noticia de su elección le fué comunicada en el campo, en momentos que se hallaba entregado a sus tareas habituales de hacendado. Y allí permaneció varios días levantándose como de costumbre al amanecer y retirándose con las peonadas a descansar, cuando las campanas invitaban a la oración.

No faltaron espíritus livianos de la prensa adversaria que afirmaban que en cuanto asumiera el mando, abandonaría la modesta casa que habitaba en la calle Brasil 1039, para trasladarse a otra que ofreciese mayores comodidades, más ostentosa.

El doctor Yrigoyen, demócrata sincero, pensó sin duda que las responsabilidades del cargo que el pueblo le había discernido nada tenían que ver con la mayor o menor sencillez de su hogar, y permaneció en aquella casa que la posteridad conservará como una reliquia histórica, para que sirva de ejemplo a la juventud, esperanza de la patria, y a los gobernantes, directores de la nacionalidad.

Se ha hecho público que un amigo de su confianza le observó por qué no habitaba en residencia de más lujo, más confortable, a lo que el doctor Yrigoyen habría replicado: "Mi casa la abandoné hace 30 años para jugarme por mi patria, y desde entonces, propiamente, no he vuelto a ella".

Con esto significaba, sin duda, que absorbido por las grandes y lógicas agitaciones de su consagración pública, desde el día en que la más alta dirección del movimiento popular contra el "régimen" lo sacó de su retraimiento para llevarlo como miembro de la junta revolucionaria, había hecho abandono de la regularidad y bienestar de su vida anterior, para no recobrarlos ya más.

Como Presidente de la Nación, su labor asombra por lo constante, por lo múltiple, por lo diversa y eficaz. Asumió con la majestad del cargo que le fuera impuesto por la voluntad nacional, todos los deberes, todas las responsabilidades inherentes al mismo, centuplicadas a la hora de crisis y de renovación de valores en que le tocó desempeñarlo.

La enorme tarea del gobierno germinó en su mente y pasó por sus manos. Ha sido el varón justo y tenaz de Horacio; el conductor de hombres que imaginó Carlyle.

Suya es la reparación institucional alcanzada por la República en estos seis años, y el funcionamiento normal y armonioso de todas las entidades políticas y sociales. Suyo es el triunfo de las relaciones exteriores, al obtener de Alemania, cuando todavía era un imperio victorioso y temible, las amplias reparaciones exigidas por el hundimiento del "Monte Protegido", y al mantener la neutralidad, resistiendo a las presiones de afuera y a los desbordes de adentro. Suya y sólo suya es la gloria del magnífico gesto de Ginebra.

Su política de fraternidad americana ha tenido rasgos tan magnos y tan nuevos como el de ofrecer a Uruguay asumir la defensa de su territorio, cuando el gobierno de ese país amenazado por una invasión de las colonias alemanas del Brasil, preguntaba al argentino si le vendería armas, caso que la invasión se produjera. ¿Y qué decir del proyecto recientemente enviado al Congreso, condonando al Paraguay su deuda de guerra

Así se hace algo más que patria; así se nace Humanidad.

En el orden interno acometió la reforma universitaria, la reorganización de la justicia, la creación del impuesto a la renta, la política social de temperancia y previsión, la creación de escuelas y universidades, el tendido de líneas férreas que sacarán del marasmo en que yacían a las provincias del centro y norte de la República, la protección a los territorios nacionales, levantando su censo y proyectando la elevación de algunos al rango de provincias, por haber alcanzado las condiciones exigidas por la Constitución, y tantas y tantas otras iniciativas, cuyo comentario exigiría volúmenes y que a pesar de que solucionaban problemas de todo orden, fueron malogradas en gran parte por la inercia de las Cámaras.

Gobernante de una democracia y para la democracia, abrió de par en par las puertas de la Casa Rosada a todos los habitntes del país. Y por primera vez en la historia de la República, el Presidente estuvo en contacto diario y constante con su pueblo.

En esta tarea reveló un vigor espiritual y físico formidable, único, realmente extraordinario.

La Presidencia ha sido para el Dr Irigoyen una verdadera esclavitud. Jamás hombre alguno dedicó al desempeño de una cargo, tal suma de energías, de atenciones, de pensamientos. Trabajaba de sol a sol, sin excluir domingos ni feriados, tanto en su domicilio particular como en la Casa de Gobierno, a la que llegaba a mediodía y de la que se retiraba ya entrada la noche. Renunció a sí mismo para darse por entero a la Nación, y esta pudo desarrollar tranquilamente sus energías y enfilar confiada al porvenir, porque sobre ella, como sobre el pueblo elegido había un corazón, un cerebro, una voluntad.

Su actividad en el despacho oficial ha sido estupenda, insuperable. Recibía a gente humilde, hombres, mujeres, niñas que, desamparadas, a él recurrían como a un padre; a comisiones de obreros, empleados, estudiantes, profesores, que en él hallaron siempre benévola acogida y el llamado a soluciones elevadas y patrióticas exaltaciones; a familias pobres sobre las que pesaba un mandato de desalojo y que al verse con sus hijos y muebles en la calle llegaban hasta él, y no inútilmente. Daba audiencia a los altos funcionarios gobernadores, diputados, escritores artistas, y a extranjeros prestigiosos en la ciencia y en la intelectualidad que se hallaban de paso por el país.

Y después de varias horas de esta fatigosa y enervante tarea realizada asídua y sucesivamente sin intermitencias, ni recogimiento alguno, se reunía con sus ministros para el estudio y solución de los arduos problemas planteados por el engrandecimiento nacional y la restauración de su vida política; acuerdos en los que se trataban y eran redactados esos mensajes y decretos sobrios, austeros, que sentaron principios inconmovibles de buen gobierno y moral administrativa y son trasunto fiel del pensamiento fulgurante del doctor Irigoyen.

Con frecuencia suspendía el acuerdo para recibir a delegados del interior que venían en solicitud de mejoras o en exposición de quejas, que de inmediato eran atendidas. Otras veces hallándose en conferencia con una comisión de obreros para tratar las condiciones del trabajo o diversas mejoras en los salarios llegaba el Ministro de Relaciones Exteriores a recordarle la audiencia acordada al diplomático o personalidad extranjera que esperaba en antesalas. El doctor Yrigoyen pasaba al despacho contiguo, atendía al distinguido visitante y reanudaba luego la conversación interrumpida con los delegados.

Puede afirmarse que durante su Presidencia recibió a más de cien mil personas. Y conste que no eran atendidas a la ligera, sino invitadas a franquearse y sometidas a un diálogo bondadosamente llevado sobre su condición, medios de vida, aspiraciones, propósitos y necesidades.

¿Resultados de esta conducta? Ahí están los homenajes tributados por Europa a la República Argentina en la persona del Presidente electo, doctor Alvear, y los prestigios alcanzados por la Nación en el exterior. Buenos Aires, la opulenta ciudad orgullo de Sud América, le debe no haber tenido que sufrir los sacudimientos sociales en la magnitud de los que conmovieron a todos los pueblos, y lo que es más confortador, durante los últimos meses de su Gobierno ha tenido el doctor Yrigoyen la satisfacción de ver desfilar ante la Casa Rosada las manifestaciones de obreros y empleados más grandiosas y cultas que se recuerdan, llevando a su frente banderas patrias y entonando las vibrantes estrofas del Himno Nacional entre vítores y aclamaciones a su nombre. Espectáculo hermoso y emocionante que antes de él no le fué dado presenciar a presidente alguno y que, siquiera, compensa de los sinsabores, de las amarguras, de los trabajos y responsabilidades soportados para reorganizar la nacionalidad. ¿Qué mayor halago para el sembrador que contemplar cómo florece en ópimos frutos la semilla sembrada a manos llenas y defendida con tesón de la voracidad de las aves y de la indiferencia de los hombres?

Ser llevado a la primera magistratura por la voluntad nacional; asumir el mando entre frenético entusiasmo de la muchedumbre, siendo el vértice de la nacionalidad, el Hombre-idea, el Hombre-esperanza, el Hombre-redención, y después de seis años de gobierno abandonar el alto sitial con más prestigio, con mayor popularidad, rodeado por el fervor y el respeto de sus compatriotas y la admiración de los extranjeros, es un caso único en la vida de los pueblos.

Ahí quedan trazados, al correr de la pluma, hijos de la sinceridad y de la observación diaria, esos apuntes en los que mi afecto admirativo por el doctor Hipólito Yrigoyen y mi gratitud a sus honrosas bondades no pueden restar valor a la verdad de cuanto en ellos se dice; verdad que conceptúo útil para el historiador que mañana quiera presentar a la posteridad la colosal figura de este político eminente que llena su época.

Plumas más expertas y autorizadas comentarán su obra de gobierno y dirán su hondo y trascendental significado, que ya voces ilustres del exterior han reconocido.

Cierre estas breves notas la frase conceptuosa con que el profundo filósofo Eugenio D'Ors me sintetizó, al salir del despacho presidencial, su opinión sobre el doctor Yrigoyen: "Considero irrespetuoso juzgarlo. Es un hombre que ya pertenece a la historia".

Luis Sánchez Abal

Unión Cívica Radical

COMO SE PIDE

Buenos Aires, 12 de octubre de 1922. —Señor Director de "La Epoca".

Ciertas anónimas murmuraciones, cuyo fin principal consiste en crear a mi alrededor una atmósfera adversa dentro de mis amigos y correligionarios políticos, me obligan a que moleste a usted, rogándole la publicación de la presente que persigue como único fin desvirtuar cualquier malentendido que pudieran haber creado las susodichas murmuraciones.

Ellas consisten en imputarme que en tiempos pasados haya militado en las filas del Partido Conservador.

Niego tal aserto. Me imputo a mí mismo convicciones radicales, con el orgullo de los que con libertad sienten y piensan; de los que así lo declaran sin dithirambos y sin temores, a la luz del día y con la fé de los que creen y luchan por un ideal.

Y bien entendido, señor Director, que al hacer pública esta declaración, no es mi propósito replicar a los que se escudan en el anónimo. Hablo únicamente a mis amigos y correligionarios políticos, para advertirles que en la lucha entablada por el P. R. en pro de una democracia sana y liberal, siempre he de ocupar aquel puesto, que como activo militante, me corresponda.

Saluda a usted Atte.

Alejandro Boineau.

CENTRO CULTURAL Y BIBLIOTECA LEANDRO N. ALEM

Circunscripción 20

Ante numerosa concurrencia dió su anunciada conferencia el doctor Julio César Urien sobre el tema "El Libro".

El orador fué presentado por el presidente de esta institución don Albino Lente Bianchi, quien previamente en una breve disertación historió el significado histórico del día de la Raza.

El Dr. Urien empezó dedicando un recuerdo al maestro del civismo argentino Dr. Leandro N. Alem.

Habló a continuación, sobre las razones que lo indujeron para elegir por tema el libro, que es el verdadero culto en este siglo de civilización y de progreso.

Se refirió luego a la importancia de la institución como instrumento de la nueva democracia y dijo en brillante forma que el único pergamino posible en estos días era el del talento y la preparación.

Pasó luego a historiar la influencia de determinados libros en los grandes hombres y citó libros que han sido símbolos de todos los momentos de la historia.

Hizo después una breve y amena historia del libro y de la imprenta con numerosas anécdotas y citas interesantes, para terminar recordando una serie de pensamientos que se han escrito sobre el libro adornándoles con felices comentarios.

La compacta concurrencia que llenaba el local aplaudió calurosamente al orador.

La actitud argentina en Ginebra

SU CONMEMORACION

El gran mitin de mañana

La Comisión Nacional de Conmemoración de la Doctrina Argentina proclamada en el congreso de la Liga de las Naciones, ha ultimado los trabajos de organización para el acto público que llevará a cabo mañana 14 a las 15 horas, en la Plaza del Congreso.

Dado el número de adhesiones recibidas así como el entusiasmo público que ha despertado la iniciativa, la manifestación ha realizarse a de reunir los contornos de un gran acontecimiento. En efecto: son numerosas las asociaciones nacionales y extranjeras que se aprestan a concurrir al acto de conmemoración que se llevará a cabo, lo que ha obligado a la comisión a tomar las providencias necesarias para que reine el orden más completo en la organización del acto.

A ese efecto se ha aprobado el proyecto de organización presentado por la comisión respectiva y designar a los componentes de dicha comisión señores Braceras Haedo, Ambrosio Escalada y José Ramón Ibarra para que dirijan la organización del acto público, los que serán secundados por cincuenta comisarios cuya designación ha sido hecho y que serán reconocidos por un brazalete on colores argentinos que llevarán el sello de la comisión.

Se ha resuelto que el palco en que esté la Comisión Nacional y la tribuna de oradores se ubique al pie del monumento a los dos Congresos, diseminándose en sus adyacencias otros palcos que serán ocupados por familias.

La ubicación dada a las distintas asociaciones adherentes es la siguiente: Centro de Ex Revolucionarios Radicales y de Expedicionarios al Desierto, frente al palco de la Comisión Nacional; Asociaciones Españolas en la calle Entre Ríos desde Alsina hasta Plaza del Congreso; Comisión Pro Jubilación de Empleados y Obreros de Comercio e Industrias, Rivadavia desde Callao a Paraná; Federación Nacional de las Asociaciones Ferroviarias, Victoria desde Entre Ríos a Sáenz Peña; Sociedades Israelitas. Rivadavia desde Callao a Ayacucho; Círculo Obreros Católicos, Rodríguez Peña desde Rivadavia a Sarmiento; Centros Estudiantiles y Colegios particulares, Cevallos desde Victoria a Belgrano.

El acto se iniciará con el Himno Nacional ejecutado por un conjunto de bandas compuesto por 600 profesores y coreado por niños.

Harán uso de la palabra en nombre de la Comisión, los doctores Mora y Araujo, Sagarna y Oyhanarte, y en representación de la Asociación Ferroviaria, el señor A. Joseph Hayes.

El doctor Pueyrredón, a quien se le entregará una plaquete de oro contestará al homenaje con un discurso.

El gobierno de La Rioja se ha asociado al acto dictando un decreto por el cual oficializa la iniciativa en aquella provincia y designa a la vez una comisión que debe preparar los festejos de conmemoración de la doctrina, a realizarse.

Se han recibido en la Comisión Nacional las siguientes adhesiones, en las últimas 24 horas: Comités de la Unión Cívica Radical de Vicente López, Laprida, Tres Arroyos, San Justo, Chacabuco y Carlos Casares; Federación y Asociaciones Españolas de la República; Círculos de Obreros de Palermo, Sociedad Suiza de Beneficencia, Casa de Galicia de Laboulaye e Intendencias Municipales de Paraná, Maipú, San Juan, Trinidad (provincia de San Juan), Santa Lucía, General Alvear (provincia de Mendoza) y Mercedes (provincia de San Luis).

ACLARACION

En la página 113 de nuestro número extraordinario de ayer aparecen dos errores.

Las fotografías del intendente y su secretario, de General Villegas, que aparecen en esta hoja y que llevan el epígrafe de Pedro Barcelona y César C. Digonzelli respectivamente, deben ser los siguientes: Simón F. Barcelona y César González.

Es explicable este error, dada la ardua tarea que hemos debido sostener en estos días.

EN EL CLUB ORIENTAL

La recepción de esta tarde de la embajada del Uruguay

Esta tarde se realizará en el Club Oriental una recepción en honor de la embajada que la República del Uruguay ha enviado a nuestro país, con motivo de la trasmisión del mando.

Comunicaciones telegráficas

Por línea en mal estado en ambas secciones no se acepta tráfico para el Paraguay. Las demás líneas internas y conexiones internacionales funcionan normalmente.

Estado del tiempo

Reina tiempo bueno en toda la República. Cayeron lluvias ligeras en el sudoeste de Buenos Aires.

Prevalecen vientos suaves principalmente del noreste en las provincias y del oeste en los territorios del sud.

La temperatura ha subido en casi todas las regiones pero aún se encuentra normal o algo bajo la misma en casi todas partes.

La presión se encuentra alta casi estacionaria en las provincias del este mientras que en el oeste y sud está en ascenso.

El gobernador de Santa Fe

Viaje a La Plata

Desde ayer se encuentra en esta capital el gobernador de la provincia de Santa Fe, doctor Enrique M. Mosca, quien ha llegado para concurrir a los actos oficiales de la trasmisión del mando presidencial. Le acompañan el ministro doctor Agustín Araya, su edecán el señor Reviro y otras conocidas personalidades.

Hoy se trasladó a La Plata para saludar al gobernador señor Cantilo.

El distinguido huésped y su comitiva que han sido saludados por muchas personas, regresarán mañana.

Homenaje al doctor Juan Francisco Seguí

Patrocinado por la comisión del Centenario de Juan Francisco Seguí, tendrá lugar el próximo domingo, el acto de homenaje al ilustre estadista argentino, que fué auditor de guerra del ejército aliado libertador.

Esta ceremonia se realizará a las 16, en el Casino de Oficiales del grupo número 1 de aviación, situado en la estación El Palomar, y en ella hará uso de la palabra en el momento de hacer entrega de la placa que perpetuará la memoria del doctor Seguí, el miembro honorario de la comisión de homenaje, doctor Manuel María Oliver.

En honor de las familias concurrentes a este acto, se efectuará a continuación una gran recepción.

Congreso Nacional de Universitarios Radicales

Bajo la presidencia del señor Francisco Sadi Fonso y con la asistencia de casi todos los miembros, se reunió la comisión organizadora del Congreso Nacional de Universitarios Radicales.

Se trataron diversos asuntos, entre otros el pedido formulado por la mayoría de los comités universitarios radicales de la República, los que solicitaban la postergación del congreso, por no haber tiempo material para la preparación de los proyectos a enviarse.

Después de una animada discusión se resolvió la postergación del mismo, para una fecha que se fijará en breve, debiendo remitirse los proyectos, bases y observaciones que se crean prudentes dentro del tiempo menor posible.

Por unanimidad se nombró tesorero de dicha comisión al señor Horacio F. Coursach.

Hoy regresó a Rosario el señor Sadi Fonso, quien asistió al acto de la trasmisión del mando presidencial en representación del Comité Universitario Radical de ésa, en compañía del presidente honorario del mismo, diputado nacional Calixto A. Rodríguez, quienes presentaron sus saludos al nuevo presidente doctor Alvear.

NOTAS POLICIALES

Muerte de un hombre, apretado por un carro

EL EQUINO ATADO AL VEHICULO SE ESPANTA Y APRETA A LA VICTIMA CONTRA LA PARED

Las autoridades de la comisaría de la sección 28a. tuvieron conocimiento ayer tarde que en un sanatorio particular había dejado de existir Julián Echeverría, a raíz de las heridas que sufriera en un accidente.

A fin de esclarecer el hecho, realizaron varias diligencias que dieron por resultado constatar que Echeverría recibió las heridas que determinaron su muerte, en la siguiente forma:

Anteayer, a las 7 horas, llegaba al corralón de la calle Garay 1448 un carro cargado de mercaderías que conducía Angel Santuya.

Julián Echeverría abrió en ese momento el portón de aquel local, para dar acceso al carro. El equino atado al vehículo se espantó, y sin dar tiempo a Echeverría para que se ubicara en lugar seguro, entró precipitadamente al corralón, apretando a aquel, con el vehículo, contra la pared.

Establecido el hecho, la comisaría de la sección 28a. detuvo preventivamente al conductor del carro, Angel Santuya, y dió aviso de lo ocurrido al juez de instrucción doctor Ignacio de Irigoyen, que interviene en el sumario iniciado.

INCIDENTE SANGRIENTO

Dos parientes se traban en riña, resultando con heridas de importancia uno de ellos

En el interior de la casa de la calle Venezuela 2421, donde ocupa una pieza José Campicce, tuvo lugar anoche una violenta discusión entre éste y su cuñado Roque Tomeo.

Fué motivo del acalorado cambio de palabras, la ventilación de asuntos de familia.

Exasperados los ánimos, Tomeo desafió a su cuñado a salir a la calle, para reñir, reto que aceptó Campicce. Momentos después, se trababan en pelea en la esquina de las calles Pichincha y Chile, asestándose varios golpes de puño, hasta que Tomeo extrajo de sus ropas un revólver, descerrajando cuatro balazos que hirieron a Campicce en la pierna derecha.

La policía de la sección 6a., procedió inmediatamente a la detención del agresor. El herido fué trasladado en una ambulancia de la Asistencia Pública al hospital Ramos Mejía, donde quedó en curación, comprobándose que sus heridas revestían gravedad.

Se instruye el correspondiente sumario, en la citada seccional, con intervención del juez de instrucción en turno.

LESIONES EN EL ROSTRO A RAIZ DE UNA RIÑA

En las vías de los ferrocarriles de Buenos Aires, a la altura de la calle Labardén, sostuvieron un duelo criollo Enrique Rodríguez y Lorenzo García.

Las autoridades de la comisaría de la sección 34a. procedieron a la detención de los antagonistas.

Como García presenta lesiones en el rostro, fué trasladado al Hospital Rawson para su curación.

La citada seccional instruye el sumario de estilo, con intervención del juez doctor Jaime Llavallol.

DETENCIONES Y SECUESTROS

Encuéntrase detenido en la sección Secuestros, de Investigaciones, el sujeto de malos antecedentes Andrés Musachio, al que se le secuestró un magneto grande para lancha, cuya procedencia no ha podido justificar.

Dicho sujeto fué detenido por el agente Ambrosio Fraquelli, en circunstancias que concurría a una casa de accesorios para automóviles, cuya vigilancia tenía encomendada.

El empleado de investigaciones Luis Angelino, ha procedido al secuestro de un reloj de oro estafado al señor Fossati, establecido con joyería en la calle Santa Fe 5008, hecho ocurrido el 19 de septiembre ppdo. y del cual está acusado un sujeto cuya captura se recomienda.

El mismo empleado consiguió secuestrar de un comercio de compraventa un grupo de porcelana "Sashuma", el día 11 del mes ppdo., que le fué hurtado de su domicilio al señor Carlos Vidal Molina, quien lo justipreció en la suma de $ 1.000.

El empleado José Filgueira procedió a la detención del sujeto Luis García o José Fernández, secuestrándole un lente catalejo que pretendía enagenar en un comercio frecuentado por ladrones, y sobre el cual ejercía vigilancia por orden superior. Dado que no justifica la procedencia, se presume que dicho lente sea producto de un delito.

SUBSTRACCIONES DIVERSAS

La señora Eugenia Bellini ha denunciado en la comisaría 37a. que el sujeto Juan Sartori, que tenía en carácter de pensionista en su casa de la calle Zavala 3385, le substrajo alhajas y dinero que justipreción en $ 600. Se dió intervención al juez doctor Arturo L. Domínguez.

Se halla detenido, en la comisaría 1a., el sujeto Julio Cazes, a quien acusan de hurto de ropas y efectos las señoras Séptima Martini de Prassi, por $ 574, y Magdalena de Allaire, por $ 452.

Fué puesto, el acusado, a disposición del juez doctor José de Oro.

—El señor Juan B. Balducci, domiciliado en Billingburts 1746, ha denunciado en la comisaría 21a. que durante su ausencia penetraron ladrones en su casa, sustrayéndole alhajas por valor de $ 1.000. Además, los delincuentes vilentaron el candado de otra habitación que ocupa Benigno Rodríguez, donde tiene depositados muebles y libros, ignorándose si falta algo, por encontrarse ausente el dueño.

CRUZ ROJA ARGENTINA

Comité de ayuda a Rusia

El Comité de Ayuda a Rusia constituído bajo el patrocinio de la Cruz Roja Argentina continúa desarrollando con toda intensidad el amplio plan de trabajos que se ha trazado para el mayor éxito de los altos y humanitarios fines que persigue.

De acuerdo con las resoluciones adoptadas últimamente, se ha dirigido a la Asociación del Trabajo, a fin de que ese organismo tome a su cargo listas de la subscripción iniciada para ser distribuídas entre los centros de la banca, comercio e industria adheridos a la Asociación. Igual pedido ha sido formulado a las grandes casas cerealistas y gerentes de ferrocarriles.

Se espera que el Consejo Nacional de Educación concederá la autorización indispensable para efectuar una colecta entre los niños que frecuentan las escuelas primarias, con la cuota voluntaria de 0.05 centavos. Con ese sentido ha sido dirigido un petitorio al presidente interino del consejo, profesor Boero, significándole la importancia y trascendencia que tendrá la contribución de los niños argentinos en la obra de auxilio de las poblaciones hambrientas.

Se está activando actualmente la constitución de un comité honorario femenino, integrado por las señoras presidentas de las diversas asociaciones de caridad que funcionan en la metrópoli. Se tiene la convicción de que las gestiones de esa comisión auxiliar permitirá vincular a la obra de auxilio el generoso aporte de la mujer argentina.

Cuando inicie sus gestiones gubernativas el nuevo poder ejecutivo, una delegación de miembros del Comité Nacional de Ayuda a Rusia visitará al presidente Alvear para solicitarle la inclusión del proyecto de entrega de cinco millones de pesos con destino al socorro de los hambrientos rusos entre los asuntos para ser considerados por el Congreso en las sesiones de prórroga.

NUEVO MODELO

Ford THE UNIVERSAL CAR

SEDAN

AGENCIA FORD CENTRAL y Fábrica de Carrocerías

Lavalle 1702
Tacuarí 1274

Ford

EL TALLER MAS GRANDE EN SUD AMERICA

ROSALES

Notable colección de clasificación garantida

Pídalos a

F. Hintermeyer

Cultivos. Olivos (F.C.C.A.) Casa Central. Cangallo 701 Buenos Aires

Banco de la Nación Argentina

BALANCE DE LA CASA CENTRAL Y SUCURSALES EN 30 DE SETIEMBRE DE 1922

Se ha dado a publicidad el siguiente balance del Banco de la Nación al 30 de septiembre último:

ACTIVO	Oro	M|.
Adelantos en Cuenta Corriente y Cauciones		373.672.267.93
Letras a Recibir		3.824.290.80
Créditos a Cobrar garantidos		20.196.250.86
Documentos Descontados	7.998.32	563.183.497.65
Redescuento, Leyes 9479 y 9577		13.431.294.11
Deudores en Gestión		19.035.735.44
Inmuebles		24.495.407.36
Fondos Públicos Nacionales	8.758.477.05	21.632.444.15
Movilización del Fondo de Conversión Leyes 9479 y 10251	20.000.000.—	
Muebles y Utiles		1.550.528.49
Ministerio de Hacienda Ley 10251		71.999.663.25
Gastos Generales		14.297.571.32
Gastos Judiciales		285.932.93
Conversión		64.057.129.29
Servicio Empréstito Aumento Capital Ley 11010	1.073.340.—	
Ley 10350, Convenio con Francia y Gran Bretaña	34.266.842.21	
Caja	23.344.125.08	402.167.798.69
	87.450.783.66	1.592.859.812.77

PASIVO				
Capital				150.038.942.14
Fondo de Reserva			24.262.541.67	
Corresponsales en el Exterior			448.938.78	
Fondo de Conversión Ley 3871			30.000.000.—	
Conversión			28.185.139.37	
Movilización del Fondo de Conversión, Leyes 9479 y 10251				45.454.545.45
Depósitos	Oro	M|.		
A la vista y plazo fijo	1.740.463.82	1.106.989.805.04		
Judiciales	73.111.03	85.848.580.22		
En Custodia (Cámara Comp).	1.464.176.14	152.966.764.29	3.277.751.05	1.345.805.149.55
Banco Nacional en Liquidación				79.445.78
Comisiones, Intereses y Descuentos			1.276.174.79	38.130.611.77
Ganancias y Pérdidas			30.96	1.544.136.82
Sucursales "Operaciones pendientes"			207.04	11.806.981.51
			87.450.783.66	1.592.259.812.77

En el rubro Documentos Descontados están incluídos los préstamos con Prenda agrícola, ganadera y varias, cuyo importe es de $ m|l. 77.133.319.47.

EXISTENCIA EN TITULOS DEPOSITADOS	Oro	M|.
Títulos Nacionales	82.172.371.60	312.580.936.57
Títulos Provinciales	1.589.561.75	6.919.574.70
Acciones, títulos diversos y otros valores	1.904.865.19	409.318.188.15
	85.666.798.54	728.818.699.42

Total $ m|legal: 923.515.968.82 nominales.

Santiago Etcheverry, Contador — Federico Alvarez de Toledo, Presidente — Cornelio Vivanco, Gerente — Eduardo Dimet, Secretario General

LA APOTEOSIS

El homenaje popular al Dr. Hipólito Yrigoyen, asumió las proporciones de una estupenda glorificación

Desde la Casa de Gobierno hasta su domicilio millares de personas de todas las clases sociales lo acompañaron en manifestación imponente aclamando su nombre

El paso del Dr. Yrigoyen por la Avenida de Mayo fué magnífico y triunfal entre vítores y aplausos estruendosos y una verdadera lluvia de flores

Era tal la aglomeración de gente ante la casa del Dr. Yrigoyen que éste no pudo entrar en ella hasta las 9 de la noche

El público en la escalinata de Rivadavia esperando al Dr. Yrigoyen

Jamás ha presenciado la República un homenaje tan justo y tan grandioso como el tributado ayer por el pueblo al doctor Hipólito Yrigoyen, cuando después de haber hecho entrega del mando a su sucesor, abandonó la Casa de Gobierno para reintegrarse a las filas ciudadanas.

Las demostraciones populares de 1916, cuando el doctor Yrigoyen se trasladó del Congreso a la casa de Gobierno, no alcanzaron, no obstante su colosal importancia, a la magnitud de las que presenciamos ayer.

En el salón blanco de la Presidencia, terminada la transmisión del mando, fué recogido en triunfo por la muchedumbre, entre la que figuraban el vicepresidente electo, doctor Elpidio González, el gobernador de la provincia señor Cantilo con sus ministros, los gobernadores de La Rioja, Catamarca y Jujuy, senador Melo, numerosos senadores, diputados, jefes de la administración, empleados y obreros y llevado hasta el que había sido su despacho, donde después de haberse cambiado el traje de etiqueta por el de calle, fué nuevamente rodeado y conducido casi en andas hasta la puerta de la calle Rivadavia.

La salida de la Casa de Gobierno—

Era impresionante el aspecto que ofrecía la puerta de la Casa de Gobierno que da frente a la calle Rivadavia cuando el doctor Yrigoyen apareció.

Una multitud abigarrada ocupaba toda la calle, se apiñaba en las capotas de los coches, autos y tranvías y rebosaba en los balcones, árboles, columnas y azoteas.

La presencia del doctor Hipólito Yrigoyen fué acogida con una aclamación delirante y un aplauso estruendoso, formidable, indescriptible, lo saludó por espacio de varios minutos. Sobre el batir de las palmas y el agitar de los sombreros, millares de labios pronunciaban el nombre respetado y querido del gran gobernante: ¡Yrigoyen! ¡Yrigoyen! Y la ovación rodaba clamorosa, frenética, en una oleada de júbilo desde la calle a los balcones, para perderse en lo alto como un himno.

Por espacio de media hora aquella enardecida muchedumbre, en cuyo centro se alzaba Yrigoyen como un símbolo, como un ideal, como una bandera, permaneció irresoluta a la marcha e imponente en sus exteriorizaciones, vivándole al mandatario eximio, al presidente austero, al estadista eminente, que después de seis años de un gobierno ejemplar, reorganizando a la patria y orientándola, se incorporaba al pueblo por cuyo honor y grandeza trabajara infatigable, pleno de abnegaciones y sacrificios.

Entre aquella multitud llena de entusiasmo y de civismo se destacaban millares de hombres de condición humilde que gritaban: "Somos los obreros", "Queremos abrazar al Padre del Pueblo", "¡Viva el apóstol de la libertad!", gritos que eran acogidos con aprobación unánime.

Después de inauditos esfuerzos pudo el doctor Yrigoyen, con la ayuda de algunos de sus acompañantes, trepar a un auto descubierto, que de inmediato se vió ceñido por el inmenso gentío e imposibilitado de avanzar.

La salida de la Casa de Gobierno ha sido una de emoción única. Fué un momento histórico, uno de esos instantes definitivos en que los pueblos definen su personalidad para enaltecerla o hundirla.

El pueblo argentino rodeando al Dr. Yrigoyen, como jamás había rodeado a mandatario alguno al terminar su mandato, daba la seguridad de ser un gran pueblo, un enorme pueblo que se anticipaba a los juicios de la historia extendiendo su índice para señalarle al gran ciudadano Hipólito Yrigoyen en una consagración gloriosa. Las mujeres lloraban, emocionadas y los hombres se manifestaban visiblemente conmovidos.

En marcha

Tras de una ímproba tarea para abrirse paso, logró un piquete de bomberos llegar hasta el auto que ocupaba el Dr. Yrigoyen, acompañado del vicepresidente de la República, Dr. González, del presidente de la Cámara y del Dr. Torello. Los demás ministros, así como el gobernador de la provincia Dr. Cantilo y demás funcionarios habían sido arrastrados del lado del doctor Yrigoyen por el vaivén de la multitud en distintas direcciones.

A duras penas consiguieron los bomberos y soldados del escuadrón que el público dejase pasar el auto hasta Plaza Mayo.

BANCO ESPAÑOL DEL RIO DE LA PLATA. — Casa Matriz: Reconquista 200. — Buenos Aires.

Capital subscripto . . . 100.000.000.—
Capital realizado . . . 99.991.320.—
Fondo de reserva. . . 50.000.000.—
Depósitos 549.860.394.09

AGENCIAS EN LA CAPITAL

N.o 1, Pueyrredón 185; N.o 2, almirante Brown 1201; N.o 4, Cabildo 2027; N.o 5, Santa Fe 2201; N.o 6, Corrientes y Anchorena, N.o 7, Entre Ríos 1145; N.o 8, Rivadavia 6902; N.o 9, Bernardo de Irigoyen 364, N.o 10, Bernardo de Irigoyen 1899.

SUCURSALES EN EL INTERIOR

Adolfo Alsina, Avellaneda, Azul, Bahía Blanca, Balcarce, Córdoba, Dolores, La Plata, Lincoln, Mar del Plata, Mendoza, Mercedes (Buenos Aires), Nueve de Julio, Pehuajó, Pergamino, Rafaela, Rosario de Santa Fe, Salta, San Juan, San Nicolás, San Pedro (Buenos Aires), Santa Fe, Santiago del Estero.

SUCURSALES EN EL EXTERIOR

Amberes, Barcelona, Bilbao, Coruña, Génova, Guadalajara, Hamburgo, Londres, Madrid, Montevideo, París, Río de Janeiro, San Sebastián, Santiago, Sevilla, Valencia y Vigo.

CORRESPONSALES DIRECTOS EN TODOS LOS PAISES

ABONA: m|legal

Por depósitos en cuenta corriente . . . 1 1/2 o|o
Id a plazo fijo de 30 días . . . 1 1/2 o|o
Id id id a 60 días . . . 2 o|o
Id id id a 90 días . . . 3 o|o
Id id id a 6 meses . . . 4 o|o
Id id id a mayor plazo . . . Convencional
En depósitos en caja de ahorros desde $ 10 m|n hasta $ 20.000 m|n después de 60 días . . . [illegible] o|o

El Banco Español del Río de la Plata con su extensa red de sucursales en la República Argentina y en el extranjero, está en excelentes condiciones para atender a su clientela en toda clase de iniciativas que favorezcan el intercambio con el exterior y contribuyan al desarrollo de los negocios en el país.—Buenos Aires, julio 30 de 1922.

Era tal la aglomeración, que varias personas daban aire con los sombreros al Dr. Yrigoyen para librarlo de la sofocación que naturalmente debía producirle la multitud que pugnaba por llegar a él.

El auto siguió un trecho por Rivadavia y si bien la mayor parte del público que lo rodeaba frente a la Casa de Gobierno se vió alejado de la columna por los soldados del escuadrón, de la muchedumbre reunida en Plaza de Mayo se desprendieron millares de ciudadanos que arrollando el cordón policial formaron una manifestación que engrosaba por momentos entre vivas y aplausos ensordecedores.

El doctor Yrigoyen se vió obligado entonces a descender del automóvil y se puso a la cabeza de la manifestación que asumía proporciones gigantescas.

En Avenida de Mayo

Cuando el Dr. Yrigoyen entró por Avenida de Mayo, seguido del pueblo que lo vitoreaba entusiasta, el homenaje adquirió proporciones de apoteosis.

De las veredas atestadas de gente, de los balcones y azoteas en las que no se veían más que racimos humanos, los vivas y aplausos al Dr. Yrigoyen eran constantes y clamorosos. Y a medida que el Dr. Yrigoyen avanzaba lentamente entre el frenesí jubiloso de su pueblo, las damas desde los balcones y subidas a las sillas en los frentes de los cafés arrojaban sobre él una verdadera lluvia de flores que el Dr. Yrigoyen agradecía saludando con el sombrero. La Avenida, plena de muchedumbre, latía como un corazón.

Con el bullicioso fragor de un río desbordante pasaba la manifestación compuesta de argentinos y extranjeros, sobre la que flameaban banderas de todos los países.

El vicepresidente, doctor González, los ex ministros, el gobernador de la provincia y otros muchos altos funcionarios que acompañaban al doctor Yrigoyen, eran arrebatados de su lado por la multitud y tenían que incorporarse nuevamente a la manifestación, corriendo por las calles transversales.

La policía era impotente para poner en orden aquella enorme masa humana en marcha, que lo arrollaba todo y sobre la que ondulaba un solo grito: ¡Yrigoyen! ¡Yrigoyen!

La amplia Avenida de Mayo resultaba estrecha para tanta gente y chica para tanto entusiasmo.

Cerca de la plaza del Congreso y ante la aglomeración inmensa del pueblo, que a duras penas dejaba libre el paso, el doctor Yrigoyen subió a un automóvil con el vicepresidente doctor González y algunos amigos, dirigiéndose a su casa.

El auto fué seguido por una enorme columna que no cesaba en sus aclamaciones.

En la calle Brasil—

Cuando el auto que conducía al doctor Yrigoyen llegó a la calle Brasil, fué rodeado de inmediato por millares de personas allí estacionadas. Era la parte de la manifestación que, cortada en Paseo Colón y Rivadavia, en la imposibilidad de unirme a la columna, se había dirigido a la casa del doctor Yrigoyen para esperarlo y saludarlo, entonando las estrofas del Himno Nacional.

Nada pudo el pelotón de caballería que rodeaba el auto ni la policía destacada en toda la cuadra, frente al entusiasmo de la muchedumbre. Millares de señoras cubrieron el auto de flores, mientras los hombres agitaban sus sombreros aclamando al doctor Yrigoyen con expresiones de profunda emoción y cálida gratitud.

Viendo el doctor Yrigoyen la imposibilidad de descender del auto y entrar en su casa, de la que se había apoderado ya el pueblo, resolvió tratar de salir y a duras penas consiguió el auto seguir viaje, dirigiéndose el doctor Yrigoyen al domicilio de su señora hermana, donde también se encontró con público que lo ovacionó delirante.

Allí permaneció hasta cerca de las 9 de la noche, hora en que volvió a su casa, frente a la que estaban desfilando todavía entusiastas columnas de ciudadanos, que lo vivan como "El Héroe de Ginebra", "Reparador fundamental de la Patria" y "Juez supremo de la nacionalidad".

Visita del nuevo Presidente al doctor Yrigoyen—

Momentos después de las 9 llegaba a casa del doctor Yrigoyen para saludarlo, el presidente doctor Alvear, acompañado de su secretario y del señor Lupo.

El doctor Alvear concurría a saludarlo, lo que no había podido hacer en la Casa de Gobierno, como lo había manifestado, porque el pueblo lo arrebató de inmediato en la forma reseñada.

La conciencia popular.—

El pueblo ha dado muestras de conocer todo el trascendental significado de la obra realizada por el doctor Yrigoyen, en los seis años de su gobierno de renovación, de valores morales y políticos.

Lo evidenció en el clamoreo con que saludaba su paso en frases tan llenas de profundos conceptos como los que hemos recogido al través de esta crónica: "Padre del pueblo", "Héroe de Ginebra", "Apóstol de las libertades públicas", "Reparador de la Patria", "Juez de la suprema justicia", "Padre de los obreros", etc., etc. Esas y otras expresiones vibrantes y sinceras demostraban que el doctor Yrigoyen había sido comprendido por sus conciudadanos que rendían tributo a sus abnegaciones y sacrificios constantes, con ese homenaje que bastaría a consagrarlo, si ya no lo estuviese.

Flores y telegramas.—

Desde las primeras horas de la mañana de ayer, comenzaron a llegar a la Casa del doctor Yrigoyen centenares de canastos de flores enviadas por personas de todas las clases sociales y millares de telegramas de toda la República y del exterior. En todos ellos abundan los juicios admirativos y encomiásticos a la obra nacional y progresiva de su gran presidencia.

Otros homenajes.—

Es innumerable la cantidad de medallas y pergaminos enviados al doctor Yrigoyen por las instituciones culturales y deportivas y por las asociaciones extranjeras, difundidas en todo el país.

En todos esos obsequios gentiles y afectuosos se exterioriza la profunda admiración y la alta simpatía que el gobierno del doctor Yrigoyen ha suscitado por lo elevado de sus miras y por lo feliz de sus realizaciones.

Hoy continuaban llegando al doctor Yrigoyen mas pergaminos y notas de felicitación entre las que se destacan por la efusividad de sus conceptos las de las entidades de obreros y empleados que tanto deben a las iniciativas del insigne estadista.

El doctor Alvear se retiró de la Casa de Gobierno a las 21—

El doctor Alvear abandonó la Casa Rosada después que se retiraron los representantes diplomáticos extranjeros y la concurrencia invitada especialmente.

Eran cerca de las 21. Las personas que esperaban allí su salida lo aplaudieron con entusiasmo, que el doctor Alvear correspondía, descubierto, con inclinaciones de cabeza.

El automóvil continuó con velocidad, pues la mayor parte de la concurrencia se había retirado, por Rivadavia hasta San Martín, luego avenida de Mayo hasta Libertad y por ésta hasta avenida Alvear, donde se halla la residencia particular del primer mandatario.

La concurrencia allí reunida saludó con entusiasmo al primer magistrado cuando penetró en su domicilio.

Mensajes a los doctores Yrigoyen y Alvear traídos por palomas mensajeras—

Desde el lejano pueblo de Jacinto Arauz de La Pampa han llegado palomas mensajeras, conduciendo mensajes de salutación para el doctor Yrigoyen y para el presidente doctor Alvear. En esta forma original ese pueblo ha podido asociarse a los festejos de la trasmisión del mando. La iniciativa partió del comercio de dicha localidad, viéndose secundado por todo el vecindario en ese propósito elevado y progresista.

Con tal objeto fué solicitado el concurso de la vieja sociedad de esta capital "La Paloma Mensajera" la que invitó a sus asociados a contribuir a tan simpático acto. Se enviaron 14 palomas viajeras alojadas en una canasta adornada con la bandera patria y al cuidado del señor Galeotti. Partieron para su destino por el F. C. Oeste, empresa que concedió gentilmente pasaje y tarifas especiales.

Tanto el convayeur como las palomas han sido objeto de toda clase de atenciones. Las simpáticas aves mantuvieron el comentario obligado del vecindario que se congregó en el momento de la suelta para verlas partir.

La primera en llegar a destino fué la número 10494 del señor Juan José de Herrera; es una paloma de orígenes del palomar J. P. Logán, el más célebre de Londres y del señor F. Posadas de esta capital raza Wegge. Ha realizado con su largo y rápido vuelo una verdadera hazaña.

El ganador, señor de Hrrera, en conmemoración del día de la transmisión del mando presidencial, que es también el de la raza y de su triunfo colombófilo, obsequió a la sociedad con un lunch que estuvo animadísimo y donde abundaron los brindis, discursos y todas las notas de entusiasmo y patriotismo que son características de estas reuniones.

—La nota dirigida por la sociedad "La Paloma Mensajera" al doctor Hipólito Yrigoyen, acompañando al mensaje, dice así. "Esta sociedad fué solicitada por los elementos representativos de Jacinto Arauz, para efectuar en aquel punto, distante 640 kilómetros, una suelta de palomas viajeras portadoras del mensaje de congratulación para S. E., con motivo de la terminación de este felicísimo período presidencial. La primera paloma número 10494 llegada a las 7.15 horas de hoy (13 de octubre) pertenece al palomar del señor Juan José de Herrera, traía el mensaje que acompaña la presente. Reciba V. E., junto con esas felicitaciones, muchísimos aplausos de los elementos colombófilos que represento por la magna obra re alizada, y profundo reconocimiento por la protección moral que las altas miras de S. E. valieron a la colombofilia nacional. Saluda a V. E. respetuosamente. — Presidente, F. Posadas".

El mensaje de referencia está redactado en la siguiente forma:

"Al excelentísimo señor doctor Hipólito Yrigoyen, Buenos Aires. — Al dar el paso gigantesco que te encumbró en el sitial de primer magistrado, fuiste con el decidido propósito de apoyar un ideal de moral sana. Privaste al país, con tu sensatez y buen tino, de los horrores y miserias que acarrea la influencia guerrera; por ello tienes en tu haber la voluntad íntegra del argentino y el reconocimiento sublime del extranjero.

"Has cumplido los propósitos y, al descender hoy del pedestal presidencial, bendecimos tu nombre y hacemos votos porque tu sucesor sea uno de los que la Nación Argentina forjó con el temple de su antecesor.

"La Asociación Española de Socorros Mútuos local y el pueblo de Jacinto Arauz, os envían su humilde saludo y eterno reconocimiento. — Jacinto Arauz (Pampa), 12 de octubre de 1922".

—Con otra nota semejante la misma Sociedad ha hecho llegar a su destinatario el segundo mensaje, llegado en la misma forma. Dice así:

"Al Excelentísimo Sr. Dr. Marcelo T. de Alvear. — Buenos Aires.

"El abrazo o apretón de manos que sellará en este día el acto consagrado por las leyes sirva para ingertar en tí el ideal verdadero de lo bello y sublime que contienen las hermosas obras en pro de la humanidad.

"Tu fina instrucción y bellas cualidades nos han demostrado en el corto tiempo de actuación descollante por Europa que al frente de esta nación tendremos un hombre de valiosos conceptos que encaminará al país por los rumbos del progreso.

"La Asociación Española de Socorros Mutuos local y el pueblo de Jacinto Arauz os envían su humilde saludo y sus mejores augurios. — —Jacinto Rrauz (Pampa), 12 de octubre de 1922."

El Dr. Yrigoyen al llegar a su domicilio después de entregar el mando

El Presidente de la República contesta los tegramas de salutación de Jefes de Estados

Con motivo de haber asumido el mando gubernativo, el Presidente de la República, doctor Marcelo T. de Alvear, recibió una serie de expresivos telegramas de salutación de jefes de Estado europeos y americanos.

En la fecha, el primer magistrado ha contestado esas comunicaciones en los siguientes términos:

A S. E. Warren G. Harding, presidente de los Estados Unidos de América.—Agradezco íntimamente al Presidente de los Estados Unidos de América las felicitaciones y votos formulados con motivo de mi ascensión al cargo de tanto honor como responsabilidad a que el pueblo argentino me ha llamado.

Aseguro a V. E. que no he de omitir esfuerzo para estrechar cada vez mas los vínculos que siempre nos han unido a esa grande y admirable nación cuya democracia y cultura ejercen en el mundo acción trascendental y civilizadora.—MARCELO T. DE ALVEAR.

Arturo Alesandri, presidente de la República de Chile.—Santiago.—Intimamente agradecido al expresivo mensaje de V. E. y en la seguridad de que cada vez serán más firmes las tradicionales relaciones con el pueblo hermano, formulo votos por la ventura personal de V. E. y por el engrandecimiento del país cuyos destinos rige con tanto aciertot.—ALVEAR.

A S. E. señor don Bautista Saavedra, presidente de la República de Bolivia.—La Paz.—Profundamente agradecido al telegrama de V. E. me es grato recordar la estrecha vinculación existente entre nuestros dos países, haciendo al mismo tiempo votos por la felicidad personal de V. E. y por la prosperidad y grandeza de la República hermana.—ALVEAR.

Millerand, presidente de la República Francesa.—París.—El amable y conceptuoso telegrama de V. E. me conmueve profundamente. Conservo recuerdos imperecederos de mi permanencia en Francia y de la acogida cordialísima que V. E. y el gobierno siempre me han dispensado, y al manifestárselo quiero aseguraros que propenderé en la medida de mi acción a que las vinculaciones de amistad existentes entre nuestros países se acrecienten cada día más, convencido de que intetrpreto así el unánime sentimiento de conciudadanos. Reitetrando a V. E. mis agradecimientos, formulo votos fervientes por la prosperidad de la grande y gloriosa Francia, cuyos destinos preside V. E. con tanto aciertot.—ALVEAR.

A S. M. el Rey.—Italia.—Profundamente agradecido al telegrama de Vuestra Majestad complázcome en manifestarle que conservo un recuerdo imperecedero de la cordial acogida que me dispensó en Roma y formulo nuevos votos por la felicidad personal de V. M. y por la prosperidad de la grande y gloriosa nación italiana unida a la Argentina por vínculos de amistad inalterable.—ALVEAR.

Doctor Eusebio Ayala, presidente de la República del Paraguay.—Asunción.—Agradezco los cordiales augurios que V. E. me transmite en nombre del gobierno y pueblo paraguayos y los nobles conceptos que expresa respecto a la República Argentina. La tradicional amistad de estos dos pueblos hermanos me hacen esperar fundadamente en la más estrecha vinculación con resultado de positivos beneficios recíprocos. Quiera V. E. aceptar mis votos por vuestra ventura personal.—ALVEAR.

A S. M. el Rey.—Bélgica.—Agradezco profundamente el saludo de V. M. recordando con íntima satisfacción la honrosa acogida que me dispensó en Bruselas. Formulo fervientes votos por la felicidad personal de S. M. y por la prosperidad de su noble y gloriosa nación unida a la Argentina por vísculos de amistad tradicional.—ALVEAR.

OTROS TELEGRAMAS DEL Dr. ALVEAR

Además de los telegramas antetriores el doctor Alvear dirigió los siguientes:

Fernando Prida, ministro de Estado.—Madrid.—Muy agradecido a su afectuoso telegrama y sinceros augurios, lo saluda amistosamente, recordando la acogida tan cordial a mi paso por esa grande y gloriosa nación.—ALVEAR.

Cardenal Gasparri, secretario Santa Sede.—Roma.—Los augurios que el Santo Padre ha tenido la deferencia de transmitirme por el digno intermedio de V. Eminencia con motivo de mi asunción de la suprema magistratura de la República me conmueven íntimamente, obligando mi reconocimiento en esta ocasión que también aprovecho para reiterar mi agradecimiento por las bondades que me dispensara durante mi reciente visita al augusto jefe de la Iglesia.—ALVEAR.

Pedro Rivas Vicuña, presidente de la Cámara de Diputados.—Santiago de Chile.—Recibo muy complacido el honroso saludo que me dirige en nombre de la H. Cámara de Diputados de Chile, nación hermana a la Argentina por vínculos de tradicional amistad y por glorias comunes. Rogándole quiera ser intérprete ante sa H. Cámara de mi profundo agradecimiento, saludóle con mi distinguida consideración.—ALVEAR.

Arnaldo Acevedo, presidente de la Cámara de Diputados.—Río de Janeiro.—Agradezco íntimamente el amable telgrama de V. E. renovando mis votos por que se estrechen cada vez más los vínculos de amistad existentes entre ambos países hermanos.—ALVEAR.

Hijos de viuda

Cuento de Enrique Sebille, dibujo de Mas y Fondevila

En el baluarte de La Chapelle, cuando casi todos los reclutas llamados a cumplir el servicio militar entonaban alegres mentalmente las canciones que dentro de poco en el vagón del ferrocarril, cantarán a voz en grito para engañar la pena que se siente siempre al abandonar a los seres queridos, dos muchachos venidos cada cual por su lado, habíanse reunido junto a la oficina de reclutamiento sin haberse buscado y sin haber hecho nada para encontrarse.

Los dos estaban tristes y al revés de sus compañeros que se esforzaban por mostrarse alegres a pesar de todo, parecían complacerse en su tristeza y en no querer distraerse de ella.

Pablo Bernard y Julio Cloutier habían hecho el viaje en el mismo compartimiento

De aspecto enteramente diverso, el uno con aire más bien de rico y miserable el otro, dijérase que una simpatía común lo había mutuamente atraído, y aunque en el primer momento no se habían hablado, harto se veía que no tardarían en hacerlo.

En efecto, al cabo de cinco minutos de examinarse, el que parecía rico dirigió la palabra al otro.

—¿Adónde vas?

—A Chartres, ¿y usted?

El pobre diablo no se atrevía a tutear al que acababa de interpelarle; su porte y su aspecto de gran señor le imponían una reserva que no se explicaba.

—También a Chartres. ¡Qué casualidad! De modo que iremos juntos y que cuando lleguemos allí seremos ya amigos. ¿Quieres que lo seamos desde ahora?

—Con mucho gusto, si a usted no le desagrada.

—Desde el momento que soy yo quien te lo pide...

Conque, entendidos. ¡Ah! Y puedes tutearme, porque en el regimiento somos todos iguales.

Y viendo que el otro le miraba con timidez, añadió:

—Digo, a no ser que esto no te guste.

—De ningún modo.

—¿Y por qué estás triste?

—Porque mi madre se ha quedado sola y no sé cómo se las compondrá la pobre.

—¿Eres hijo de viuda?

—Sí.

—Yo también y, créeme o no me creas, pero me he sentido atraído hacia tí porque me ha parecido que los dos nos hallábamos en la misma situación moral; con la diferencia, empero, de que si mi madre se ha quedado sola y profundamente apenada, al menos me consuela la idea de que nada ha de faltarle durante mi ausencia.

—¡Si es un gran consuelo!, exclamó el otro, cuya frente se anubló.

—¿Cómo te llamas?, preguntó después de una corta pausa el rico a su compañero.

—Julio Cloutier.

—Y yo Pablo Bernard.

Callaron otro rato y luego Pablo dijo a Julio:

—Si quieres, prescindiremos de nuestros apellidos y no usaremos entre nosotros más que nuestros nombres de pila.

Una hora después descendieron del tren y a eso de las cinco llegaban a Chartres.

Pablo Bernard y Julio Cloutier habían hecho el viaje en el mismo compartimiento y no sólo parecían mucho más amigos que en el comienzo del viaje, sino que, además, la fisonomía del pobre se había iluminado con una sonrisa.

¿Qué había ocurrido entre ellos para que el recuerdo de su madre, sola y llorando por su partida, no hubiese dejado en el rostro de Julio la huella de una tristeza que por la mañana se veía impresa en él, en señales profundas?

Aislados de los demás, que se mostraban alegres y pasaban el tiempo del viaje lo más ruidosamente posible, Pablo, aprovechando un momento en que sabía que sólo su nuevo compañero podía oirle, habíale dicho:

—Escucha, me pareces un buen muchacho y me figuro que quieres mucho a tu madre.

—¡Y tanto como la quiero!

—Yo también adoro a la mía; así es que opino que nos entenderemos perfectamente.

—Y yo estoy seguro de ello.

—Pues bien, ¿me permites que te evite un cuidado?

—¿Cómo?

—Acepta de antemano lo que voy a proponerte.

—No me opongo, pero antes deseo saber de qué se trata.

—Puedes aceptarlo sin temor, porque no es nada deshonroso.

—A pesar de todo...

—¿Aceptas?

—No digo que sí ni que no.

—Qué, ¿eres normando?

—No, soy parisiense.

—Decididamente estamos destinados a entendernos. También yo soy de París y por lo mismo ya no vacilo en hacerte la proposición, que es la siguiente: soy rico; mi madre posee una gran fortuna y no sabe negarme nada... ¿Me comprendes?... Vas a permitirme que dé a tu madre lo que le dabas tú cuando estabas con ella.

—No, eso no, no lo quiero.

—Pero lo quiero yo. ¿Somos o no somos amigos? Aparte de que me lo devolverás más adelante, cuando puedas... De manera que no admito que rehuses.

—¿Y si más adelante no puedo devolvértelo?

—Será como si efectivamente me lo hubieses restituído.

Durante una hora, Julio opuso dificultades para aceptar; pero Pablo acabó por convencerle, y ocho días después la pobre viuda de Cloutier recibía en su buhardilla, en donde había vivido aquella primera semana con los sesenta céntimos diarios que ganaba, a fin de no tocar la modesta cantidad que su hijo le dejara, la visita de la viuda de Bernard, quien le llevaba veinticinco francos y le anunciaba para todas las semanas igual pensión.

Ya en el regimiento y aunque no pertenecían a la misma compañía, Pablo Bernard y Julio Cloutier se habían hecho amigos inseparables.

Apenas terminados los ejercicios y así que tenían un momento de libertad, lo pasaban juntos.

No habían buscado otros compañeros; gustábales estar los dos solos y aunque casi siempre era Pablo quien pagaba, no había el menor ánimo de lucro en el que se beneficiaba de aquella liberalidad.

Justo es decir, sin embargo, que Julio hacía de cuando en cuando faenas por otros soldados y que las gratificaciones que por ello conseguía las gastaba siempre con Pablo.

Cuando esto sucedía decíale a su compañero rico:

—Hoy pago yo.

Y mientras le quedaba un céntimo, Pablo le dejaba hacer, no para obligarle a gastar su dinero, sino para no ofenderle.

Desgraciadamente Julio no tenía muy buen genio y con frecuencia le arrestaban.

Pablo, que nunca sufría el menor castigo, no tenía entonces a su amigo para salir y se aburría soberanamente; pero no se lo daba a comprender al otro para que no se entristeciese aún más.

Un día, llegó una noticia horrible: la madre de Julio Cloutier había muerto de repente.

Julio, que estaba arrestado, no había podido obtener el permiso que en seguida solicitara a fin de poder asistir al entierro de su querida muerta y ni siquiera había podido comunicar a su amigo la triste nueva.

Abrumado por el dolor, reflexionaba en un rincón del cuarto de arresto sobre lo que podría hacer para evitar que la pobre mujer fuese llevada al cementerio sola, como un perro, cuando la casualidad hizo que le designaran para una faena.

Quiso aprovechar aquella suerte inesperada para pedir a Pablo que se ocupase en el entierro de su pobre madre; pero Pablo no estaba en el cuartel.

¿Qué hacer? Al día siguiente no se le presentaría de seguro otra coyuntura favorable como aquélla.

El cabo de guardia estaba de espaldas.

Subir al dormitorio, vestirse, volver a bajar y saltar la pared fué para él obra de un momento.

Tres horas después hallábase en París y cuál no sería su contento al encontrar, velando el cadáver de su madre, a su amigo Pablo Bernard, quien había pedido una licencia para poder substituir a "su hermano", imposibilitado de acudir al entierro. Los dos muchachos se abrazaron y besaron con efusión.

Después Pablo intentó convencer a Julio de que debía volver al cuartel; pero aquél no quiso hacerle caso:

—Castigado por castigado, acompañaré a mi madre al camposanto.

Y lo hizo así, porque a la mañana siguiente el coronel, a instancias de Pablo le envió un permiso por veinticuatro horas, evitándole el castigo en que había incurrido por haber salido estando arrestado.

Han pasado algunos años.

Julio Cloutier y Pablo Bernard han terminado su servicio militar, y Julio ha entrado en casa de Pablo en calidad de dependiente asociado.

¿Hemos de añadir que jamás empleado alguno fué más fiel a su principal que a pesar de la diferencia de condiciones los jóvenes continúan siendo dos excelentes amigos, casi dos hermanos?

La verbena rósea

El capitán Fougerolles regresaba de Marruecos, en donde había recibido, en un horrible combate, un sablazo que le había hendido el hombro y valido una cruz y la orden de volver a Francia a terminar una larga convalecencia.

Un poco al azar, había escogido aquella modesta playa de Portsac, rincón perdido a orillas del Océano, en realidad, habría ido a cualquier parte menos al castillo de Fougerolles, en el que su tía, sin embargo, habíale ofrecido, al desembarcar, la hospitalidad más afectuosa.

La castellana era ciertamente una excelente persona; pero ¿por qué el interés que mostraba por su sobrino hacía de manifestarse por la idea fija de no verle esperar más tiempo para continuar la noble estirpe de la que era el último representante?

Así es que para evitarse el trabajo de contestar una vez más con rotundas negativas a las excitaciones cada día más apremiantes de su tía había protextado la necesidad de respirar el aire salino indispensable para su curación completa, y huído a un sitio apartado adonde no se le ocurriera a aquella ir a buscarlo.

Como solía hacerlo diariamente después de almorzar, el capitán encaminóse lentamente a la terraza del Casino, se instaló en un cómodo "rocking chair" y encendiendo un cigarrillo, se puso a contemplar el mar y a dejar vagar su pensamiento.

Y mientras contemplaba el horizonte lejano, orlado de blancas espumas que seemejaban bandadas de gaviotas, pensaba con secreta alegría que pronto pasaría el mar nuevamente arrastrado por el choque de las armas y los ruidos del campamento que constituía el mayor de sus amores.

De repente una voz dulcísima interrumpió su meditación:

—Dispense usted, caballero.

Alzó los ojos y vió delante de él a una joven que, turbada por su propia audacia, le explicó que en el Casino se organizaba una tómbola para los pobres de Portsac y le suplicó que le tomase algunos billetes.

El primer impulso del oficial fué contestar que, hallándose de paso en Portsac, no estimaba necesario interesarse en las obras caritativas de sus bañistas.

Pero advirtiendo que su interlocutora estaba lindísima con el traje blanco que moldeaba su talle delgado y flexible y que debajo de su gran sombrero de tu adornado con rosas asomaban unos bucles dorados que envolvían en un reflejo luminoso el más delicioso rostro que pudiera imaginarse, sacó de su bolsillo una moneda de oro y se la ofreció sonriente.

—Señorita, es para mí una verdadera dicha poder complacer a usted.

Y cuando la joven se alejaba, llamó a un criado del Casino.

—¿Sabe usted cómo se llama esa señorita?, preguntóle.

—Es la señorita Lamarre, respondió aquél. Sus padres pasan todos los años la temporada en la quinta de las Espadañas, que es de su propiedad; mírela usted, es aquella que se ve allá abajo en medio de un grupo de árboles.

Pasaron ocho días. El capitán no pensaba ya en la tómbola, cuando una tarde, al dirigirse a los caballitos, cruzóse, en los corredores del Casino, con la señorita Lamarre, quien, separándose de sus amigas, se acercó a él.

—Caballero, le dijo después de consultar un librito de memorias; hemos procedido al sorteo y le ha tocado a usted una verbena rósea.

—¿De veras, una verbena rósea?, exclamó el oficial con acento de jovial satisfacción. ¡Cuánto lo celebro!

Pero luego, reflexionando, inclinóse respetuosamente ante su interlocutora y le dijo:

—¿Me permite usted, señorita, que se la ofrezca?

Y al ver que ella se sonrojaba, no sabiendo si debía aceptar, apresuróse a añadir:

—Aunque sólo sea para autorizarme a preguntar a usted, cuando tenga el placer de encontrarla, si está ya marchita la planta.

Al día siguiente, el capitán Fougerolles sintióse extrañamente conturbado. Durante toda la noche, había tenido delante de sus ojos la imagen de la señorita Lamarre y no podía menos de pensar no sólo que era bellísima, sino además que no conocía él joven más seductora y graciosa.

—Pero después de todo, ¿qué me importa?, decíase encogiendo los hombros. Dentro de tres días, ni siquiera pensaré en ella.

Pero quiso la casualidad que un día, sin darse cuenta, pasara precisamente por delante de la quinta de las Espadañas; una emoción que no pudo dominar, le hizo detenerse: a través de una ancha ventana había visto sobre el piano la delicada silueta de su verbena en un elegante maceta de bronce.

De modo que la joven pensaba en él. El sitio de honor que había dado a la planta atestiguaba el valor que daba a su modesto recuerdo; y al imponerse el trabajo de cuidarla, ponía en su vida algo de él.

Y desde entonces, una fuerza irresistible le llevó todos los días a la quinta de las Espadañas.

—Soy un loco, decíase a veces con cierta cólera sorda. ¿De qué me sirve este sentimentalismo ridículo? La señorita Lamarre no me ama y yo tampoco la amo a ella.

Pero desde aquel momento, huyó de él la tranquilidad, y apoderóse de él la absurda superstición de que su existencia estaba unida a la de aquella flor y de que ésta simbolizaba su propio destino.

Para substraerse a tal obsesión, fué a encontrar al jardinero encargado de la conservación del jardín de la quinta de las Espadañas y le ordenó que así que la verbena rósea corriera peligro de marchitarse, la reemplazase discretamente por otra.

—Gracias a esta inocente estratagema, decíase, tendré, hasta que me vaya, la ilusión de que mi verbena dura todavía.

De pronto interrumpió la crisis perturbadora en que el capitán se agitaba un telegrama llamándole con urgencia al ministerio de la Guerra.

En otro tiempo, habríase sentido poseído de uan alegría entusiasta al preguntarse a qué país lejano le propondrían ir a pelear.

Ahora, en cambio, por vez primera, la sola idea de salir de Francia le llenaba de uan emoción indefinible.

Permaneció una semana en París. Los embajadores marroquíes habían mostrado propósitos de paz y en el ministerio habían recurrido a él como intérprete.

Inmediatamente después de cumplir su misión, apresuróse a regresar a Portsac, y al bajar del tren, su primer cuidado fué correr a la quinta de las Espadañas y lanzar una mirada inquieta al través de la ventana.

Pero de pronto palideció y sus piernas se doblaron. La verbena rósea no estaba allí; en la maceta de bronce otra había ocupado su puesto, una verbena blanca que erguía insolentemente sobre el piano su cabecita redonda y despeluzada.

Un dolor agudísimo le atravesó el cerebro. Al saber su partida, ¿habría la joven arrojado por despecho la flor que él le ofreciera, o la habría simplemente substituído por la de algún rival más afortunado?

Entonces comprendió que amaba a la señorita Lamarre y que al perderla perdía para siempre su felicidad.

—¡Ea!, pensó tristemente. No me queda más recurso que irme al hotel cerrar mi maleta y huir a tierras remotas, en donde se olvida y en donde se muere.

De repente, acordóse del jardinero y fuése corriendo a su casa; pero antes de que él abriese los labios, éste se excusó humildemente:

—Va usted a reñirme, capitán; mas no es mía la culpa. No tenía en mi jardín ni una verbena rósea. ¡qué quiere usted, una fatalidad! Y como no estaba usted aquí, creí obrar bien poniendo una verbena blanca en lugar de la que comenzaba ya a marchitarse... Pero, añadió en tono marrullero, puede usted estar tranquilo, porque he tenido buen cuidado de no decir una palabra de ello.

. . . . . .

Dos meses después, el capitán Fougerolles se casaba con la señorita Lamarre.

Guido de Teramond

Cap Norte

1er Viaje

19 Octubre

DE LOS ACTOS REALIZADOS CON MOTIVO DE LA TRASMISION DEL MANDO

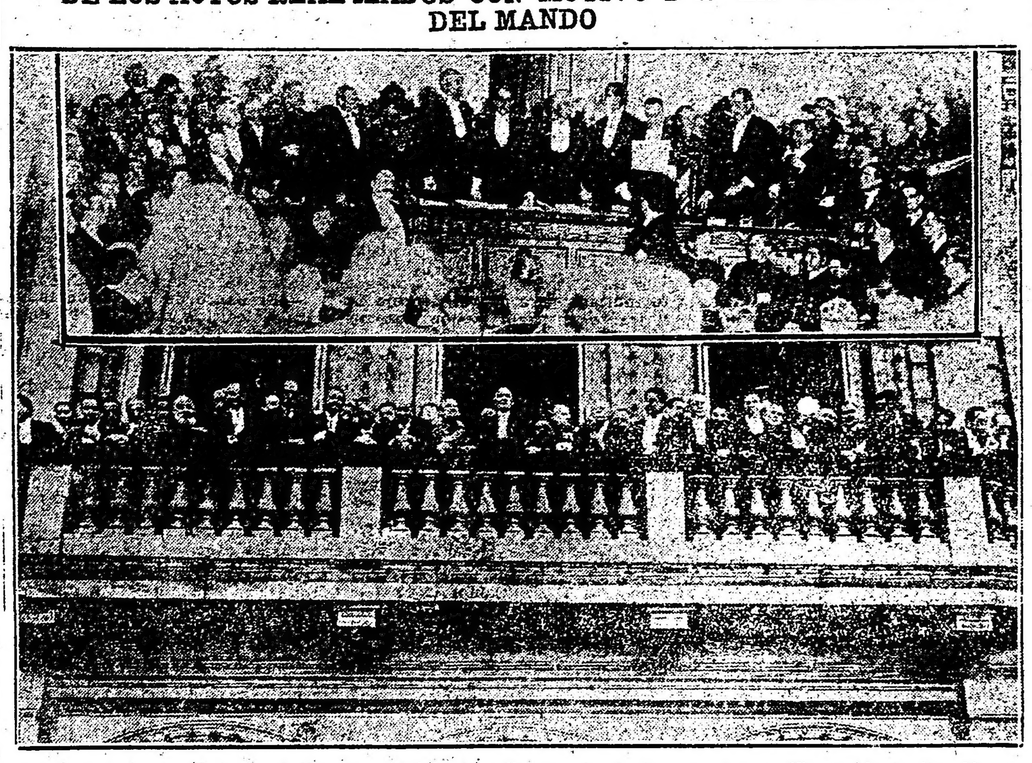

El vicepresidente de la república, Dr. Elpidio González prestando juramento. — El presidente Dr. Alvear y sus ministros presenciando el desfile

El presidente Dr. Alvear dirigiéndose a la Casa de Gobierno

Público esperando la llegada del Dr. Alvear a la Casa Rosada

FERRO CARRIL DEL SUD

Un día en Mar del Plata

EXCURSION ECONOMICA

Visita al Museo y a la Exposición de Avicultura

BOLETOS ESPECIALES

de ida y vuelta a

$ 2.50 m/n

Días sábado 14 y domingo 15 de Octubre

Los boletos se expenderán en todas las estaciones comprendidas entre P. CONSTITUCION y TEMPERLEY y P. CONSTITUCION y QUILMES, y serán válidos para regresar en el día solamente.

La Administración

De la finanza británica

Las reparaciones alemanas y las deudas interaliadas. Mercado de inversiones. Estadística del comercio de ultramar

(Por LEONARD J. REID)

La conferencia de los primeros ministros aliados celebrada en Londres ha impedido al mundo financiero asumir ese estado de calma que caracteriza generalmente al mes pasado. En los dos o tres primeros días de la conferencia los cambios monetarios se mantuvieron dentro de límites estrechos, porque el mercado creía recibir noticias de funestas decisiones; pero según se han percibiendo señales evidentes de que la conferencia no se aproximaba a la gran cuestión de la solución, sino que hasta se suscitaban disputas sobre el problema secundario de las garantías que se han de imponer a Alemania a cambio de una moratoria provisional, el desengaño y las aprensiones se reflejaron en un nuevo descenso del marco alemán y la simultánea depreciación de la moneda de los demás países europeos. Hace unas semanas se tenían buenas esperanzas en los círculos financieros de que la última crisis daría por resultado la solución general de las reparaciones y de los problemas de las deudas interaliadas. Estas esperanzas se han desvanecido y se teme que transcurra otra temporada en arreglos y transacciones volviéndose a retrasar esa solución, agravándose así las dificultades del problema europeo. Los entendidos notan con recelo la analogía que presenta el curso descendente del valor de las monedas alemanas y austríacas.

Al par que en los círculos financieros de este país se conserva la intención de obligar a que Alemania pague a Francia todo lo que pueda, se tiene también la segura persuasión de los graves resultados que acarrearía una catástrofe financiera alemana, semejante a la de Austria. Los hombres de negocio ven en estos dos problemas de las reparaciones alemanas y de las deudas interaliadas la doble causa del retraso de Europa y del mundo entero para entrar en el camino del restablecimiento y de la prosperidad comercial. Se está dando aprobación a la propuesta para que el gobierno británico adopte una medida capaz de conseguir de estos problemas aun a costa de grandes sacrificios.

—Los mercados de inversiones siguen haciendo caso omiso a la crisis financiera internacional y, prestando atención principalmente a la baratura de la moneda, continúan manteniéndose firmes a pesar de que los negocios en conjunto no alcanzan grandes proporciones, como suele suceder en esta época del año. Las emisiones de nuevo capital son ahora pocas; pero se ve que hay dinero en abundancia para dar inversiones buenas y seguras, como lo demuestran, no sólo la firmeza de las inversiones de primera clase sino también el gran número de suscripciones que se hacen, semana tras semana, a la emisión permanente de bonos del tesoro del gobierno británico al 4 1/2 por ciento.

—Acaban de ser publicadas las estadísticas oficiales del comercio británico de ultramar, y en ellas se ven corroboradas las conclusiones sacadas por los observadores expertos acerca del hecho de que el comercio es mejor que antes. En el mes de julio la exportación de artículos manufacturados y productos británicos se calcula en un valor de 60,4 millones de libras esterlinas contra 52,1 millones del mes de junio. Este aumento es debido casi en su totalidad a la grande exportación de género enteramente manufacturados.

BANCO DE LA PROVINCIA DE BUENOS AIRES

Casa de La Plata:
Avenida Independencia No 726

Casa de Buenos Aires:
Calle San Martín Nos. 137 y 133

67 sucursales en la provincia de Buenos Aires

Agencia en Berisso (Ensenada)

4 Agencias en la Capital Federal:
No. 1 — Calle Bernardo de Irigoyen 988.
No 2 — Calle Santa Fe 1899, esq. Bomba.
No. 3 — Calle Cabildo 2091 (Belgrano).
No. 4 — Calle Pueyrredón 181, (Once de Septiembre).

Capital autorizado $ m/n.		125.000.000.—
Capital emitido	50.000.000.—	
Id de la Sección Crédito Hipotecario	25.000.000.—	75.000.000.—
Capital realizado	50.000.000.—	
Id de la Sección Crédito Hipotecario	12.500.000.—	62.500.000.—
Fondo de reserva	11.144.801.—	
Id de la Sección Crédito Hipotecario	1.327.719.—	12.472.520.—

INFORMACION GENERAL DE LA PROVINCIA DE BUENOS AIRES

De Campana

Telegrama al Dr. Hipólito Yrigoyen

CAMPANA, octubre 13. — Ha sido enviado el siguiente telegrama:

Dr. Hipólito Yrigoyen. — Palacio de Gobierno. — Buenos Aires.—

En vísperas de su retorno a las filas del pueblo, por cuya dignidad cívica y mundial prestigio usted luchó durante toda su vida de patricio, no es muy grato expresar nuestro pensar y nuestro sentir, al pedirle que sacrifique la paz de su vida permaneciendo al frente de las legiones radicales, que le proclaman hijo benemérito de la patria y primer ciudadano de esta democracia argentina regenerada por la obra de usted bajo la bandera invicta de la Unión Cívica Radical.

Por el Comité Radical de Campana. — Juan Dellepiane, presidente; José Degese, secretario.

De Tres Arroyos

Deportivas. — Sociales

TRES ARROYOS, octubre 13. — Fué todo un acontecimiento social deportivo el registrado el pasado domingo en la vecina ciudad de Necochea. A tal efecto habíanse trasladado desde ésta un combinado de la Asociación Tresarroyense de Footbal, un cuadro de segunda división, y un buen número de damas y señoritas que se hallaban deseosas de retribuir a las de la culta ciudad de Necochea, la visita de que fué objeto esta ciudad, por ellas, el mes de septiembre próximo pasado. La llegada del tren expreso que conducía a los excursionistas tresarroyenses fué recibida con estruendosas ovaciones por el público necochense, lo que puso de relieve la simpatía con que era recibida la visita, con la cual quedarían indisolublemente unidos por vínculos sociales y deportivos, dos pueblos altamente progresistas y cultos: Tres Arroyos y Necochea.

Llegados que hubieron, inmediatamente se les acompañó en sus visitas al puerto, balneario, etc., pasando a almorzar después, para más tarde verificarse la fiesta deportiva en un ambiente de franca camaradería, de la cual salió triunfante la Asociación Tresarroyense con 4 goals contra uno, que marcó en todo el partido el combinado necochense. Terminado el encuentro pasaron a la tertulio danzante que en honor de los huéspedes se había organizado en los salones de la Municipalidad, donde por espacio de dos horas, pudieron disfrutar los asistentes, de una gratísima espansión espiritual, fortaleciendo con ello, el afecto y amistad sincera que une a las dos altas sociedades de estos pueblos.

—El domingo pasado tuvo lugar la inauguración de la Asociación de Empleados de Bancos y Seguros, la que fué celebrada con una hermosa fiesta campestre a la que, además de los asociados concurrieron especialmente invitados los gerentes de los Bancos e instituciones locales, los gerentes del Banco de la Nación y Provincia de Juárez, del Banco de la Nación de González Chavez y miembros de los directores de las instituciones locales, como así mismo numerosas personas de nuestra sociedad.

Antes de servirse el almuerzo, los concurrentes asistieron a diversos juegos organizados por la comisión, entre los que hubo una carrera de 100 metros, la que fué ganada por el señor Abel San Pedro, del Banco de la Provincia; otra de 200 metros, que ganó el joven Julio Caparos, del Banco de la Nación; y otra de postas en la que tomaron parte equipos de las cinco instituciones, resultando, vencedor el equipo del Banco Español, compuesto por los jóvenes Simón Arias, José Rodríguez y Hector Fereyra. Después los asistentes hicieron los honores a un bien servido almuerzo. Al descorcharse el champagne el presidente señor Roque Scalella, usó de la palabra, refiriéndose a los fines, que se habían tenido en cuenta al fundar esta Asociación. Al terminar su espléndida peroración el señor Scalella, hizo votos porque la novel institución que tan feliz iniciación tenía pudiera repetir frecuentemente tan hermosa fiesta. El señor Scalella, fué muy aplaudido.

Los concurrentes pasaron después a presenciar las diversas distracciones. Hubo una cinchada entre equipos de las instituciones, resultando vencedor el del Banco Comercial, compuesto por los señores Julio Iacoviello, Rómulo Darroux y Tomás D. Prozzi. Luego se hizo otra emocionante cinchada, entre los gerentes visitantes y los de la localidad, resultando ganadores los últimos, con lo que dejan demostrado ser más fuertes en la "cinchada..."

En el concurso de malambo entre los jóvenes José Echegoyen y León Barrere, resultó ganador el segundo, y en el de tango que tomaron parte varias parejas de jóvenes empleados, resultó ganadora la compuesta por Marcelino Saudino y Fermín Courtosié, poniendo de relieve los ganadores de ambos concursos sus "insospechadas" cualidades de danzantes.

En resúmen, fué esta una hermosa fiesta que ha dejado gratísimos recuerdos entre los concurrentes, por lo cual unimos nuestras felicitaciones a las ya numerosas recibidas por la comisión de la simpática institución.

—Al te danzante que se realizó el domingo en los salones del Club Social concurrieron las señoritas: Carmela y Jorgelina Echegayen, Zulema y Dominga Bilbao, María e Inés Echegoyen Goyzueta, Susana Cloucet, Anita Ferrari y la señora Julia G. de O. Cier.

De Santos Lugares

Colocación de la piedra fundamental de la iglesia de N. S. de Lourdes. — Detalles de los actos realizados

SANTOS LUGARES, octubre 13. — Llevóse a cabo ayer la solemne bendición de la piedra fundamental de la parroquia de Nuestra Señora de Lourdes. La ceremonia fué presidida por el Ilmo. y Rvdo. Obispo de La Plata, doctor Francisco Alberti, siendo padrinos el gobernador Sr. José Luis Cantilo y en representación de la madrina Sra. Regina P. de Alvear, la Sra. Magdalena C. de Bullrich.

A las 15.45 llegó de la Capital el tren especial con la comitiva, siendo esperado en la estación por numeroso público que a su llegada no cesaba de aclamar al gobernador Fueron a recibir a la comitiva las autoridades del partido, los señores senador Angel Bonifacini, Intendente Enrique Marengo, comisario señor Reyes Bruny, concejales S. Barberis, José M. Salas, Juan B. Anchordoquy, Sres. Buzzi, Calzolón y otros. Entre las damas y caballeros de la Capital que presenciaron el acto vimos a las señoritas Josefina Cantilo Achával, Magdalena Ezcurra, Sras. Margarita H. de O'Farrell, María Beazley de Romero, Ana B. de Lacroze, María O. B. de Zuberbühler, Matilde C. de Lenon, E. Elizalde de Jacobí, Carmen O. de Fourcade, Carmen Velar de Yrigoyen, Delfina C. de Amadeo, María T. de Navarro, Sres. Santiago O'Farrell, Ricardo Cabral Hunter, Martín Jacobí, Francisco Fourcade, Luis Ortíz Basualdo, Luis Anzola, Manuel Roca. Una enorme concurrencia asistió al acto de la colocación de la piedra fundamental, a pesar de la lluvia que amenazaba. A su regreso el señor gobernador fué nuevamente acompañado a la estación por numeroso público y vitoreado al partir el tren.

De El Palomar

Nombramientos

EL PALOMAR, octubre 13. — Grata impresión ha causado en este partido los nombramientos y ascensos en el personal de Defensa Agrícola recaído en el señor Guillermo Linch, director, y el ascenso del señor J. Enrique Varaona y señor Roque Ceruzzi respectivamente.

De General Viamonte

Varias noticias

GENERAL VIAMONTE, octubre 13. — El comité de la U. C. Radical ha resuelto por unanimidad solicitar del Comité Nacional la designación del doctor Hipólito Yrigoyen como presidente honorario.

—Tuvieron lugar ayer las fiestas patronales organizadas por el intendente municipal, señor Francisco N. Lettieri, con el siguiente programa:

Día 11: Reparto de carne y víveres a los pobres. Cinematógrafo al aire libre, amenizado por la banda municipal. Baile oficial en el salón municipal.

Día 12: Reparto de carne y víveres a los pobres. Retreta por la banda municipal e inauguración de los juegos infantiles en la plaza Rivadavia. Gran partido de football, organizado por la Liga de General Viamonte entre los clubs Alem y River Plate, disputándose una hermosa copa donada por la casa Piccardo y Cía Corrida de sortijas, amenizada por la banda municipal. Te danzante en el salón municipal. Retreta por la banda municipal en la plaza Rivadavia. Velada cinematográfica a beneficio de las fiestas en el salón Rivadavia.

De Lomas de Zamora

Realización de la "Fiesta de las rosas". Bases bajo las cuales se realizará el concurso organizado con aquel motivo.

LOMAS DE ZAMORA, octubre 13. — El 21 del corriente, la Sociedad Popular de Educación de esta localidad, realizará la "Fiesta de las rosas", en su local de la calle Sáenz Peña 229.

Con tal motivo, ha resuelto organizar un concurso, bajo las bases que damos a conocer a continuación:

1o. Se admitirán trabajos ejecutados con rosas naturales, sean ramos, canastas, objetos de adorno, arreglos de mesas, de floreros, etc., confeccionados por casas expendedoras de flores naturales — formando una categoría, — o por particulares, que formarán otra categoría aparte. Los expositores pueden ser residentes en Lomas, de la Capital Federal, o de cualquier otro punto.

2o. Se otorgarán premios: primero, segundos, etc., en la cantidad que sea necesario en vista del mérito de los trabajos, — y los premios consistirán en diplomas, — teniendo facultad el jurado para otorgar un premio especial, en caso necesario. Los trabajos serán juzgados no solamente por el mérito de las rosas empleadas, sino también por el buen gusto artístico de la confección.

3o. Los trabajos presentados al concurso deberán ser entregados en el local de la Sociedad, en Lomas, el día ya citado, de las 17 a 18 horas, y quedarán a beneficio de la institución organizadora, que podrá disponer de ellos o venderlos, destinando su producto al fomento de la biblioteca popular que funciona en el mismo local.

4o. Las casas comerciales que presenten trabajos, además de colocar en ellos sus tarjetas pueden poner a disposición del público tantas otras como lo deseen y distribuir pequeños anuncios referentes a los artículos del ramo.

5o. El jurado se reunirá el día del concurso a las 18 y procederá a llenar de inmediato su cometido. Los trabajos, estén o no premiados, se exhibirán al público de 20 a 23 horas. Los premios obtenidos por particulares se harán conocer el día siguiente, y los de casas comerciales el mismo día. Estos premios podrán retirarse del 15 al 30 de noviembre.

6o. Los expositores están invitados a concurrir a la "Fiesta de las rosas", que da motivo al concurso.

ACLARACION

En el número extraordinario del 12 de octubre existe en la página No. 112, titulada General Villegas, dos equívocos, uno al pie de la fotografía del señor intendente que dice Pedro Barcelona, debiendo ser Don Simón F. Barcelona y otro en la de su secretario que ser César C. Digonzelli en vez de César González.

La Administración.

De Las Conchas

Enlace

LAS CONCHAS, octubre 13 — Dará lugar a un acontecimiento social el enlace de la señorita María T. Cinat con el señor Pedro Archain.

La señorita Cinat, pertenece a una de las familias más distinguidas de la localidad y reune a sus cualidades de distinción y belleza, su natural bondadoso, lo que la han hecho acreedora a que sus numerosas amigas se hayan reunido para saludarla con motivos de su próximo enlace.

Por su parte, el novio, figura representativa de la juventud sanfernandina, ha sido también objeto de manifestaciones de aprecio, habiéndole ofrecido sus amigos una comida en el restaurant Isaza.

El matrimonio civil se realizará por la mañana, actuando de testigos los señores José García Casal y Pedro Plana. La ceremonia religiosa tendrá lugar en la iglesia parroquial a las 21 horas.

Apadrinarán la boda el señor Antonio Cinat y la señora Teresa Archain de Plan.

El R. P. García Boado, bendecirá la unión.

De Pehuajó

El homenaje al doctor Honorio Pueyrredón. — Son numerosas las adhesiones recibidas.

PEHUAJO, octubre 13. — Con motivo del homenaje que se prepara al doctor Honorio Pueyrredón, por su actuación en Ginebra, lo más representativo de esta ciudad, sin distinción de color político, ha enviado su adhesión a ese acto. El simpático gesto cuenta con la participación de las damas de esta sociedad.

Compañías Francesas de Navegación

Reconquista 433

Para BRASIL, LEIXOES, LA CORUÑA, BURDEOS, EL HAVRE

"EUBEE" ..... el 23 de octubre

Para BRASIL, LISBOA, VIGO, BURDEOS

"LUTETIA" ..... el 7 de noviembre
"MASSILIA" ..... el 15 de noviembre

Camarotes de 2, 3 y 4 camas para 3a. clase

De Chivilcoy

Compromiso matrimonial — Visita de monseñor Copello al Asilo Patronato de la Infancia.

CHIVILCOY, octubre 13. — Hoy será formalizado el compromiso matrimonial del apreciable caballero don Antonio Franco con la señorita Mary Kearne.

La ceremonia del cambio de sortijas que tendrá lugar esta tarde, en casa del señor Juan Smyth, dará lugar a una reunión íntima.

—Ayer de mañana concurrió a cumplir su prometida visita al Asilo Patronato de la Infancia, el obispo monseñor Santiago Copello.

Fué recibido por la Comisión de Damas del Patronato, Madre Superiora del Asilo, y demás personal brindándosele al ilustre visitante las atenciones que su gerarquía y su persona requieren.

En la Capilla ofició una misa con una plática hermosa.

Información telegráfica del Interior

Provincia de Santa Fé

ROSARIO

Velada científica en el Colegio de la Inmaculada

SANTA FE, octubre 13. — Mañana sábado a las 17.30 horas, tendrá lugar en el Colegio de la Inmaculada de esta capital, una velada científica preparada por la dirección del mismo.

Fiestas patronales. — La estación del ferrocarril. — El correo. — Sociales. — Varias.

SUNCHALES, octubre 13. — A primera hora empezó a desarrollarse el vasto programa confeccionado de las fiestas patronales que coinciden con las consagradas al Día de la Raza. Hubo vistosos fuegos artificiales, una misa solemne con procesión, bailes populares en carpa especialmente contratada, corrida de sortijas, biógrafo, e infinidad de juegos pertinentes.

—Apena ver la penumbra en que permanece la estación del F. C. C. A. aquí ubicada, en las horas de llegada de trenes pues, — aun cuando existe en ésta una buena usina de fuerza motriz que ha querido proporcionarle luz eléctrica gratis, se ilumina como en tiempos de antes— a puro kerosene.

Es de desear que haga un gesto la empresa y modifique estas antigüedades tanto aquí como en las otras estaciones de la línea, en homenaje al progreso.

—Después de haber pasado una temporada en ésta se ausentarán para San Nicolás las señoritas Celia y Máxima Basaldúa, hermanas de nuestro estimado médico doctor Honorio Basaldúa. Les auguramos pronto regreso.

—La oficina local del Correo Nacional tiene un aspecto tal de pobreza que no es dable comprenderlo tratándose de una repartición de esa importancia.

El mostrador que tiene sin un trozo de barandilla es simplemente un adefecio; no tiene ni una mala mesa para el trabajo, ni sillas para no tener la pena de permanecer en pie durante las horas de servicio.

Han sido hasta ahora inútiles todos los pedidos efectuados para reparar estos males que tanto hablan en favor de ciertos abandonos, pero queremos esperar que la administración actual correjirá después de la primer visita de un inspector, estos defectos.

Ayer se produjo un movimiento popular a favor del intendente don Alfredo J. Rouillon a raíz de una versión circulante.

ROSARIO, octubre 13. — Durante las primeras horas de la mañana y la tarde del día de ayer circuló con insistencia el rumor de que el sector demócrata en el Concejo Deliberante se hallaba dispuesto a rechazar el nombramiento del intendente municipal don Alfredo J. Rouillon, en la sesión a producirse a las 17 horas. Tal noticia circuló con extraordinaria rapidez en todos los círculos políticos, obteniendo, en consecuencia, un matiz de comentarios.

A las 17 horas que era el momento indicado para que el Concejo Deliberante entrara en sesión, una compacta barra de pueblo esperaba en la portada de la municipalidad, como asimismo en los patios y pasillos del palacio.

A las 17 y 30 se hizo saber que no llevaría a cabo la sesión anunciada debido a que no se había obtenido quórum. Esto produjo por parte de los concurrentes una entusiasta adhesión a favor del intendente señor Rouillon, quien fué vitoreado y aclamado. Cuando el señor Rouillon abandonó el palacio municipal a las 18 horas, la mayoría de los concurrentes lo acompañaron hasta el Jockey Club, donde en frase galana y afectuosa agradeció al pueblo esa adhesión de gente independiente que solo veía en él a un hombre bien intencionado. De allí y en el mayor orden, se disolvió esa improvisada manifestación.

El bloque demócrata en el Concejo Deliberante, vale decir, el "latorrismo", se siente visiblemente alarmado con los prolegómenos del actual intendente, resuelto a hacer obra saludable a favor del pueblo de Rosario, mantenido, sin duda, en una forma lamentable, en cuanto respecta a sus servicios comunales, por la eterna rémora del Concejo Deliberante que en todo momento es la traba y el obstáculo para que los intendentes radicales puedan desenvolver un plan metódico y beneficioso para la ciudad.

El señor Rouillon que es bien conocido por su empuje de hombre de labor y de empresa, que llegará donde se ha propuesto llegar, resulta para el "latorrismo" un mal intendente, porque se sabrá imponer haciendo administración, eliminando la baja política y dotando a la ciudad del Rosario de las hondas e indispensables necesidades de una ciudad que ha llegado por su importancia a convertirse en una de las principales de Sud América. Un egoismo mal entendido y peor disimulado, hace que el sector demócrata en el Concejo urda planes que muy bien podrían ser el comienzo de una finalidad de la que salga beneficiado el pueblo en general. Mientras tanto esperemos los acontecimientos y anote el nuevo intendente en su haber la entusiasta adhesión del pueblo, que libre y espontáneamente le brinda su confianza y decidido apoyo.

12 de octubre — Festival artístico musical

ROSARIO, octubre 13. — Festejando el día de la raza y la trasmisión del mando presidencial, el día 12 del actual se celebraron numerosas fiestas artísticas y musicales en teatros y cines de la ciudad. En la penitenciaría, a cargo del director don Asencio Báez, se celebró el día de la raza y la trasmisión del mando con un nutrido programa.

Las obras del puerto de cabotaje — Nuevo edificio escolar — Otras noticias.

VILLA CONSTITUCION, octubre 13. — La comisión pro puerto de cabotaje en esta localidad, dirigió un expresivo telegrama al director general de Navegación y Puertos, ingeniero Canale, en reconocimiento por la actividad de las obras a cargo del ingeniero Enrique Ducós, haciendo resaltar la gratitud del pueblo por la labor proficua del gobierno del doctor Hipólito Yrigoyen, esperándose que dentro de breves meses se entregará al servicio público, la aspiración data de más de 30 años.

—La empresa constructora Nesci lleva adelantadas las obras del edificio escolar, el que será entregado a fines de noviembre próximo.

—El Banco de la Nación inaugurará su edificio propio el 21 del actual, conmemorando el Día de la Raza, el Centro Español dará un gran baile esta noche.

Celebración del Día de la Raza — Festival — Las maniobras del 12 de infantería.

CORONDA, octubre 13. — Celebrando el Día de la Raza, el Lawn Tennis Club, presidido por la señorita Aurora Cabral Echegaray inauguró las canchas.

—En la escuela normal hubo un acto literario-musical representándose "El puñal de los troveros", de Roldán.

—Se intensifican las maniobras en el 12 de infantería.

Buckinghan Palace. — Su inauguración—

ROSARIO, octubre 13. — Ayer a las 18 horas se sirvió un lunch en el local del cine Buckingham Palace, con motivo de su inauguración. La concurrencia fué muy numerosa y el público en general recibió muy grata impresión al observar la distribución, el confort y la elegancia de que se hace gala en ese local, que puede considerarse como uno de los mejores que hoy funcionan en esta ciudad.

Día de la Raza

ROSARIO, octubre 13. — Puede decirse que con brillante éxito se realizaron los festejos conmemorando el día de la Raza.

En el hospital Español, se inauguró un busto artístico del ilustre sabio don Ramón y Cajal. Con ese motivo, en esa institución se llevó a efecto un nutrido programa, habiendo concurrido numeroso público. El intendente señor Ronillo, pronunció un brillante discurso, adecuado al acto.

Una de las notas más salientes de los festejos del día de la Raza, la constituyó el suntuoso baile que se dió anoche en los amplios salones del Club Social y donde hicieron gala de atención y cultura, el presidente del Club, señor Torviso, la comisión de recepción y el administrador señor de los Ríos. El entusiasmo no decayó ni un momento, habiéndose prolongado hasta altas horas de la mañana. La concurrencia fué selecta y asistieron por invitación especial destacadas autoridades nacionales y provinciales.

En el Jockey Club, también se llevó a efecto un "diner concert" que fué muy concurrido por las familias de los socios.

En el Círculo Italiano, también se celebró con un importante baile la magna fecha, habiendo concurrido un buen número de familias vinculadas a esta sociedad.

La intendencia del señor Alfredo J. Rouillon debe ser auspiciada por todos. — Rasgos de generosidad que mucho le honran—

ROSARIO, octubre 13. — En pocas horas, puede decirse, que el señor Rouillon se halla al frente de la comuna de esta ciudad, ha demostrado ser un hombre de iniciativa y generosos sentimientos.

Falleció hace dos días don Ricardo Villa de Capm, súbdito uruguayo que desempeñaba desde la administración del señor Ricardone el puesto de Guarda Sanitario, y como no tenía recursos, hacíase muy difícil su entierro. El señor intendente conocedor de ese sombrío cuadro, dispuso que por su cuenta se le hiciera un buen entierro, ordenando a varios empleados municipales acompañaran los restos del extinto a su última morada.

Con fecha de hoy subscribió un decreto ordenando se levantara un monumento en la plazoleta frente al Cementerio del Salvador, y que constituyendo un homenaje a la memoria de los paladines de las libertades públicas, señale a las generaciones venideras el acontecimeinto histórico que hoy celebra el país. El referido monumento llevará pequeños bustos de las destacadas personalidades que contribuyeron a obtener ese triunfo moral y político de esta ciudad, siendo entre otros: don Ricardo Núñez, Antonio Herrera, José Chiozza, Coronel Domingo Gonzalez, Joaquín Lejarza, Deolindo Muñoz, Zenón Pereyra, Belizario Sivori, y otros.

Con este objeto designa una comisión de importantes personas, entre otras el señor vicegobernador señor Clorindo Mendieta, Nestor Noriega, Miguel Rodal, doctor Julián Paz, Gerónimo Borzone, Silvio Muzzio, Asencio Baez, Adolfo Benavídez, Bartolomé Repeto, Francisco Iturraspa y otros, para que se constituya y propicien la obra anotada debiendo obtenerse recursos por subscripción, representaciones concursos etc. El señor Rouillón inició la lista de subscripción con la suma de cinco mil pesos.

Ayer firmó otro decreto, estableciendo la cantidad de diez mil pesos anuales destinados a premios de sport. Con este objeto tuvo una reunión con los presidentes de las distintas sociedades conviniéndose oficializar los juegos atléticos. Demás está decir que la iniciativa del intendente obtuvo el mayor éxito, máxime, si se hace conocer que teniendo en cuenta la difícil situación financiera de la comuna, resolvió costear con su peculio propio los gastos que suman diez mil pesos correspondientes al año 1923.

Todas estas manifestaciones dan el índice de que el señor Rouillón en su calidad de intendente municipal del Rosario, hace honor al cargo y sabrá responder a la confianza que el pueblo ya tiene en él depositada.

ENTRE RIOS

Llegada de la diputación nacional — La acompañaba el gobernador y ministros — El nombramiento del defensor de pobres, causó buena impresión — Diversas noticias.

PARANA, octubre 13. — En vapor expreso llegaron ayer a la tarde los diputados nacionales Guido, Gil Saravia, Siri, Corvalán, Gallardo, Tomasensky, O'Reilly, Spinetto, Barlich, e ingeniero principal de los Ferrocarriles del Estado, señor Acevedo, quienes después de almorzar en el Hotel Gransac, acompañados por el gobernador de la provincia don Ramón Mihura y ministro señor Beracochea y Aguerre regresaron a Santa Fe.

—Desde el 15 del corriente mes las oficinas de la administración municipal funcionarán de 7 a 11.

—Excelente impresión causó en todos los círculos, el nombramiento del doctor Julio A. Pérez Colman de defensor de pobres incapacitados y aumentes del juzgado Federal.

—Comunican de Gualeguay que recrudeció la epidemia de tos convulsa.

—Tomó posesión del cargo ayer, el nuevo jefe de inspección de policía, señor Angel C. Texier.

Trasmisión del mando presidencial. — Representación de la provincia. — Nombramiento

PARANA, octubre 13. — En representación del gobierno asistirá a la trasmisión del mando presidencial, ausentándose hoy a esa Capital el doctor Enrique Pérez Colman, vice gobernador de la provincia.

—Anúnciase que el P. E. resolvió anular la designación del señor Miguel Brollo, jefe de policía de Concordia, nombrándole en esta capital.

Concurso Agrícola Regional. — Consejo General de Educación. — Diversas noticias. — Telegrama del gobernador Mihura—

PARANA, octubre 13. — Resolvió el P. E. que el Concurso Agrícola Regional, de estación Manzilla se realizara el domingo 29 del corriente.

—El presidente interino del Consejo General de Educación, doctor C. Rodríguez Núñez, al retirarse, reunió al personal directivo de la repartición para despedirse y manifestarle su reconocimiento por la cooperación que aportaron durante su presidencia interina.

Aceptáronse las renuncias presentadas por los vocales del Consejo General de Educación, profesores Clodomiro Rodríguez Núñez, Gabriel Echenique y Juan De Dios Fernández.

Hoy probablemente se dictará otro decreto integrando el Consejo con los doctores Ricardo Rivas Jordán, Atanasio Eguiguren, profesores Juan Ramón César y José Serrano.

—El gobernador de la provincia señor Mihura, envió un telegrama al general Oliveira Cézar, con motivo de las fiestas organizadas en su honor en Gualeguaychú; comunicando a dicho jefe que con la mayor complacencia se informó de la amable acogida y de las manifestaciones de simpatía que aquella ciudad ha dispensado a las fuerzas y jefes de su digno comando.

—Regresó de esa capital el doctor Luis L. Etchevehere.

Homenaje a los doctores Yrigoyen y Alvear

BELLA VISTA, octubre 13. — El comité radical departamental cuyo presidente es el señor Raúl Merello, ultima los preparativos de homenajes a los doctores Yrigoyen y Alvear

Espectáculos de La Plata

TEATROS

COLISEO PODESTA—Compañía nacional Podestá Hnos. — Hoy, noche: "El perro verde", "La tía de Carlos", "Hasta la lauchа más floja hace un agujero en el queso".

CINEMATOGRAFOS

IDEAL — Miércoles del Niño.—Sisebuto mecánico, Dormitan a hurtadillas.

PARIS — Tarde y noche: Víctimas de un ideal, La Otra.

A nuestros lectores en general

Sus asuntos administrativos en general en la provincia de Buenos Aires, encárguelos a los señores

E. CARASSALE PONS y Cía.

Comisiones y consignaciones

Representaciones en general

ANGEL PIROSANTO

Estudio de arquitectura, planos proyectos y dirección de obras.

U. T. 2351 — Calle 7 No. 775

LA PLATA

DOS BEBIDAS INMEJORABLES

Champagne **Mumm** REIMS

Cordon Rouge, Cordon Vert, Gout Américain y Carte Blanche

Que habían desaparecido del mercado a consecuencia de la guerra, reaparecen nuevamente mejorados en calidad

Agua mineral **Villavicencio**

La más agradable y de mayor consumo por su indiscutible superioridad

San Martín 467 - U. T. 6965, Avenida — Buenos Aires

ANGEL VELAZ

LAMPARITAS

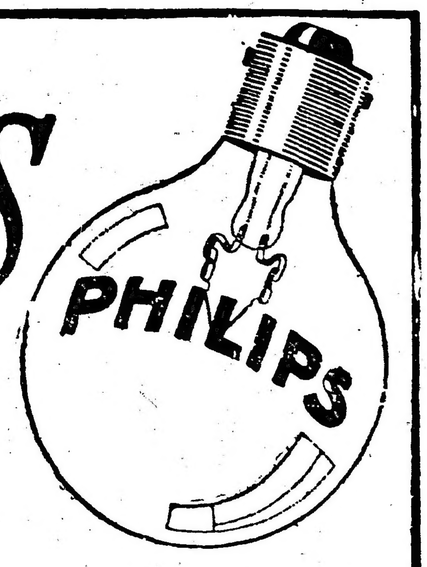

PARA AUTOS

que consistirán en una procesión cívica, banquete y la quema de fuegos de artificios por la noche del 12, actos en los que harán uso de la palabra varios correligionarios.

La comisión nacional de la juventud cuya junta central reside en la capital federal, ha designado al educacionista señor Alejandro Cuevas delegado honorario en esta ciudad.

CORRIENTES

Viajeros

PARANA, octubre 13. — Llegaron a esta capital los diputados nacionales Guido, Corvalán, O'Reilly, Siri, Gallardo, Tomaszewsky, Gil, Guerci, Saravia y Borbies, quienes continúan viaje hoy a Buenos Aires.

SANTIAGO DEL ESTERO

Noticias varias

LA BANDA octubre 13—En la presente semana se llevará a cabo una velada que a beneficio de la Sociedad Española de Socorros Mutuos organiza un grupo de aficionados de la localidad. El programa confeccionado es importante y cuenta con números de teatro bastante interesantes.

—En el mes de septiembre ppdo. ha habido el siguiente movimiento demográfico en las oficinas del Registro Civil de esta ciudad: Matrimonios, 11; nacimientos, 39; defunciones, 20.

—La Municipalidad ha pedido presupuestos para la construcción de varios puentes en las calles Belgrano y General Urquiza, a la altura del canal de desagüe que actualmente se construye.

—Un grupo de señoritas han ofrecido su concurso para la realización de actos tendientes a allegar fondos para la banda de música, contándose entre aquellas un corso de flores y una velada teatral.

—En conmemoración del Día de la Raza, el Club Ciclista local prepara un festival paar ese día con el concurso del club atlético Sarmiento, que jugará un partido de football con uno de Fernández.

—El domingo ppdo finalizó el concurso de tiro en el campeonato Tiro Federal, resultando vencedores los señores Ramón R. Pérez, Pedro P. Tanzin (hijo) y Luis F. Soria, con el 1o., 2o. y 3er. premios, respectivamente. Estos tres tiradores han concurrido como delegados de la Sociedad de Tiro a diversos concursos interprovinciales, resultando campeones en Bahía Blanca el año pasado.

Han sido felicitadísimos por numerosos amigos con motivo de la victoria alcanzada y un núcleo de ellos organizará una demostración en su honor.

LA RIOJA

Decretos del Poder Ejecutivo

LA RIOJA, octubre 13. — El Poder Ejecutivo dictó un decreto designando una comisión de cuatro miembros, que la forman el rector del Colegio Nacional, el director de la Escuela Normal, inspector nacional de escuelas y director general de escuelas, con objeto de proyectar un programa para conmemorar el 1o. aniversario de la tesis argentina en Ginebra. Reina mucho entusiasmo.

NEUQUEN

Reelección del gobernador

NEUQUEN, octubre 13 — General regocijo ha causado en esta capital la noticia de la reelección del gobernador de este territorio, teniente coronel Denis, viendo todo el vecindario en esta acertada designación, la continuación de la era de progreso que iniciara al asumir la gobernación.

La hora de América

1916 - 12 Octubre - 1922

Frente a la situación de Europa es lícito recordar las proféticas palabras de Anatole France que, pronunciadas antes de la guerra, han adquirido ahora un valor inestimable. Todos los pensadores sinceros de la Europa del siglo diez y nueve, un Tolstoy, un Nietzsche, o un Ruskin, vieron con una claridad matemática la pendiente en que el tratado de 1815 colocó al mundo occidental. En aquella época la cultura de un hombre civilizado no contaba con más puntos de referencia que las tradiciones de todo orden esquematizadas en lo que se convino en llamar lo anglosajón y lo grecolatino. El Oriente mismo envuelto aún en el misterio de los relatos clásicos de un Herodoto o de un Plinio empezaba recién a raíz de las investigaciones napoleónicas a interesar a las academias y a los gobiernos más como una manera encubierta de penetración política, que como un eslabón necesario para aclarar los problemas espirituales del hombre contemporáneo. Se comprende así que América permaneciera todavía en los dominios de la fábula y que Darwin asombrara a Europa con los capítulos de su viaje alrededor del mundo, referentes al hemisferio austral. Era lógico, pues, que aquellos vaticinios quedaran limitados por el mar Mediterráneo; y que recién años más tarde otro pensador tal vez el menos "representativo" de la Europa contemporánea, mezcla esta de elementos de la decadencia grecolatina, a pesar de haber sido consagrado como tal, libre del peso de la herencia céltica de Notre Dame, con sus ojos llenos de la corriente universal del siglo de oro de Atenas y de los videntes de Asia, y habiendo superado el estado mental de Europa, se lanza sobre la ruta de Colón y descubriera por segunda vez un nuevo continente espiritual lleno de sugestión y de promesas, dentro de la órbita consagrada para camino de la civilización. Sí. ¡La hora de América era llegada!

Es claro que las palabras del gran místico no tuvieron más repercusión que aquella que el ruido de las máquinas y las grandes revistas navales podían permitir. Ahora nos consuela no poco, el comprobar que tampoco se oían los Mane Thesel Phares que por boca de todos los revolucionarios eran estampados sobre los muros del convite trágico de las grandes capitales.

Rota la cuerda floja, la Europa equilibrista y anquilosada dió su salto de la muerte; y los más confusos de sus espectadores imaginaron al principio una nueva pirueta maravillosa del gigantesco acróbata. No, se decían, después de la Exposición Universal de 1900 Europa no puede caer como un vulgar titiritero, Europa es el progreso; y esto no es más que un número improvisado en el que pone la cara un poco trágica, para hacerlo más sansacional Muy pocos fueron los que con Romain Kolland vieron claramente la mueca de la agonía. Y muchos desgraciadamente los que todavía declaman desde nuestra misma América, grandilocuentes loas al "Cerebro del Mundo", haciendo un poco gutural la pronunciación esperando de este modo dar más sansación de "civilizados" y sólo consiguiendo hacer resaltar el doloroso espectáculo. ¿Por qué negar que somos Indios, así, con mayúscula?

En todos los momentos en que peligró nuestra personalidad de pueblo independiente, fué él, el indio, el que gritó la nítida circunferencia azul de la pampa en la palabra rebelde del populacho o del caudillo. Creo que una de las más grandes injusticias que se ha cometido en nuestro país ha sido la infausta expedición al desierto, fruto del virus intelectual de Europa, en su hora de los grandes generales. ¡Cuán ridículos resultan nuestro héroes de kepis y uniformes dorados, con estado mayor y cañones de grueso calibre sacrificando indios indefensos y desnudos, al lado del tan excecrado tirano Rosas que con su porte gauchesco y legendario. sin deramar casi una gota de sangre conseguía asimilar a nuestro estado político esas innumerables tribus de pueblos pastores que sabían los misterios elementales de nuestros horizontes inmensos, decorados por el furtivo gobelino de los guanacos y avestruces... Sería curioso por otra parte investigar, cuántos de nosotros tenemos nuestras venas libres de alguna gota de sangre aborigen. Nuestro país más que ningún otro en América. debe una rehabilitación a esos mártires lustrales. Es indigno del grado de intensidad que ha adquirido en estos últimos años la conciencia nacional, ese pequeño mármol temeroso, que apenas asoma su cálida silueta, entre los arbustos de la plaza del Once.

Cuando estalló la guerra, nuestro estado de conciencia fué un espectáculo admirable como experiencia psicológica. Sufrimos entonces el vaivén desconcertante que los elementos fundamentales de nuestro espíritu, en lucha, produjeron en el individuo y en mayor grado en las multitudes. Empezó nuestra situación como un problema puramente internacional que solo alcanzó a las altas esferas del país. Entonces, el pueblo estaba demasiado preocupado con la renovación presidencial, además el ostupor de la primera hora y la desorientación producida por aquellos célebres vaticinios sobre la duración de la guerra, explican la indiferencia que envolvía a nuestro país en aquellos instante. Pero llegado el gobierno radical al poder, la conciencia nacional despertó de golpe a la realidad histórica. Sólo los que hemos vivido aquellas emociones raciales, podemos valorar la grandeza de la obra. Fué aquel el instante en que se jugó claramente el destino de Europa en América. Y digo en América, hablando de nuestro país, porque como nación más importante entre las representantes típicas del grupo esencialmente americano, sus pasos eran seguidos por sus hermanas menores del continente. Nuestro gobierno con una visión admirable de la política Europea, comprendió que si nuestra independencia había sido proclamada en 1810, todavía no había sido definitivamente ratificada. Nos habíamos libertado políticamente de Europa, pero no espiritual y menos financieramente. El acto era trascendental. ¿Había alcanzado acaso, nuestro país, tanto vigor como para dar aquel paso en el aire? El pueblo demostró que sí y que sus sillares estaban en la pampa y no bajo los malecones cosmopolitas del puerto. Quisimos intervenir, porque la sangre europea nos arrastraba con fuerza proporcional al número de generaciones que nos separaban individualmente del viejo mundo; y no intervinimos porque la sangre aborigen tuvo de su parte la sugestión actual sobre las masas, de las grandes montañas y de las grandes pampas.

De haber estado en el poder algún fantoche del "régimen", indio vergonzante, hubiéramos sido arrastrados al desastre. Ahora que no creo estar errado al suponer que el pueblo se hubiera rebelado contra tal diletantismo. Y el mismo Sarmiento con todo su barniz europeizante, hubiera tenido sin duda, suficiente genio, como para escuchar la voz misteriosa de los Incas ultrajados...

El que el Brasil y el Uruguay hayan intervenido en la guerra, da más relieve aún a nuestro abstencionismo. Eso demuestra por una parte que los elementos raciales de Europa priman en aquel país; y por otra, que en ambos los mal entendidos intereses materiales, fueron más fuertes que su organización para la lucha.

En esos momentos se produjo uno de los fenómenos más inexplicables por una parte y más claros por otra, de cuantos agrietaron nuestro unánime bloc de americanismo. Uno de los grandes diarios argentinos, panteón viviente y circo de glorias familiares, se declaró acérrimo defensor del intervencionismo y por lo tanto enemigo sin cuartel de nuestro gobierno. Su actitud era absolutamente ilógica e indigna de su misión de custodiador del fuego sagrado de la nacionalidad; y denotaba una incomprensión más absoluta todavía de la situación y una falta de argentinidad lamentable por lo tanto. Resultaba en verdad inexplicable, que los nietos del prócer por autonomasia, pretendieran a sangre y fuego hacer dar a nuestro país el último paso en el sentido de convertirlo en una definitiva factoría extranjera. Pero si observamos con precisión el ambiente en que este fenómeno se producía, comprenderemos que además de la pobreza espiritual de los inspiradores de esa actitud, mediums culturales del París de exportación, que hacía posible no sólo su incomprensión sino hasta el crimen de lesa patria, como que el haber publicado en sus columnas aquel deprimente artículo de M. René Viviani en el que nos pedía cuenta por haber mantenido nuestra neutralidad, además de aquella pobreza, había también de por medio el más exiguo pasionismo político y un interés periodístico-comercial. que llegan a explicar aquellos desequilibrados denuestos que dirán en el futuro cómo supieron guardar el fuego sagrado estos histriones del blasón y del patriotismo. Pero si este espectáculo fué triste y desalentador lo fué en grado sumo el que brindó uno de nuestros más grandes versificadores y la inteligencia más lamentablemente desorientada y desgastada entre las grandes cabezas contemporaneas.

Cuando estalló la guerra D'Annunzio, poeta racial consiguió con su verbo despertar la latinidad de su pueblo. Italia sufrió la misma crisis nuestra pero en ella los términos estaban invertidos. A ella la sangre la llamaba a París, pero la política la ligaba a Berlín. Triunfó en ella lo que en ella era real; y Roma debió sentir ese día cómo se estremecían de júbilo, las columnas desquiciadas del Foro Troyano. Nuestro vate por el contrario, enfermo del virus cerebral que París exporta desde el bulevard, cegado por la intensidad amable del recuerdo de los triunfos cosmopolitas de su juventud y en el fondo creyendo salvar con el triunfo de Europa en América su obra literaria falta de una estética original, tosca arcilla llena del humus pampeano, pero recubierta hasta desaparecer por una capa de bazar mitológicoparisién, en lugar de ser el evocador de la virgen ancestral que duerme en todos los pueblos y de cantar con su cincel insuperable en lo plástico, el alborozo colectivo en la hora de las patriarcales revelaciones, se sumergió en una ola de bizantinismo y de inconscientes renunciamientos que lo llevó poco a poco hasta colocarlo frente a frente a aquella musa salvaje de carne morena y de ojos bárbaros que a ratos parece vagar en su desnudez recién nacida, sobre los prados adolescentes del las odas seculares.

Pasado ya el momento y cuando todos escuchamos voces délficas de la verdad y de las renovaciones es desesperante continuar presenciando las acrobacias mentales de un gran espíritu que no puede disimular su falta de fe con sus profesías.

Felizmente para nuestro país estos fenómenos no pasaron de ser un espectáculo que levantó más los ánimos y que no tuvo más trascendencia que la de demostrar la importancia que tiene en la Capital Federal, la colonia extranjera. Se pudo ver con regocijo. que en el fondo era una gran tristeza, como mientras nuestro cerebro representativo y nuestro gran diario, reunían en plazas y frontones a varios miles de italianos, ingleses, etc., etc., que vitoreaban sus apóstrofes y sus denuestos antinacionalistas, se realizaba por otra parte la apoteosis silenciosa de nuestro equilibrio étnico, primera manifestación de ese estado emocional colectivo que está viviendo nuestro pueblo con la intensidad de una revelación radical.

A seis años de distancia de aquellos acontecimientos y después de todos los actos posteriores que justificaron como consciente la actitud del gobierno, creo necesario dar a dichos actos la amplitud y la trascendencia que ellos tuvieron. Es claro que en el espacio de un artículo rememorativo, es imposible hacer historia; pudiendo tan sólo presentar esquematizados hecho que revolucionaron el derecho de gentes.

La primera afirmación de personalidad como nación que dimos al mundo después del período de gestación política que se inició con nuestro grito de independencia, fué nuestra neutralidad, inconmovible a toda sugestión extraña. Ese día sentimos todos que el océano era en realidad un mar y que entre Europa y nosotros había mucha más distancia que los quince días de vapor de un transatlántico... Después vino la imposición diplomática que nos reveló en toda su importancia la situación de dependencia a que podíamos haber llegado. Sin embargo dado ya el paso más difícil, aquello fué sólo una ocasión para ejercitar nuestros músculos jóvenes, recién desembarazados de la técnica extraña. Nuestro gobierno con una serenidad propia de quien se sabe secundado por todo un pueblo, contestó aquellas palabras con una precisión que en boca de un país adolescente, tomaba el valor simbólico de una lápida.

El Resinter allios acta. dió a la doctrina Monroe toda la amplitud inesperada que ahora pretenden reivindicar para sí, diplomáticos sudamericanos en Norte América. ¿Qué alumbramiento maravilloso bajaba desde las vetas de oro del corazón cordillerano, hasta las playas oteadoras del océano, que una luz nueva brillaba en todas las pupilas tatuadas de presentimientos ancestrales? ¡Era la hora de América! Empezaba a dibujarse en todos los horizontes, como esas nubecillas de polvo, siluetas retardadas que dejan, aventajándose a sí mismos en su rapidez los potros de la pampa, empezaba a tomar forma la divina venganza de los indios. Ellos fueron ultrajados; ellos fueron exterminados: a ellos se les enseñó que la fuerza era la suprema justificación de toda moral; que la civilización era la conculcación de toda desnudez, espiritual y física; que Europa era el amo y que el sometimiento era la vida. Pasaron los siglos; la copula de las grandes corrientes humanas se realizó bajo los bosques y al amparo de la enorme cabellera de montañas. Y cuando la ataxia terrible se prendió como una fiera de la médula del viejo mundo, aquellos mártires lustrales le enviaron en la música de las olas el evangelio balsámico de la paz y de la solidaridad de los pueblos. América se vengaba de Europa, por boca de nuestro canciller en Ginebra; obligando a aquellos viejos luchadores empecinados en la hora sórdida de los odios raciales, a sentir sobre su rostro el látigo de fuego de la verdad desnuda que les entonaba el mea culpa cálido y definitivo. Y fué la hora de América. El presidente de la Liga de las Naciones acaba de consagrar ante el mundo la teoría argentina del derecho inalienable de los pueblos.

Hay tantos síntomas de este despertar colectivo, que sería necesario dedicar un gran libro a esta hora inicial de nuestra historia. Y no creo aventurado el señalar como tales a los triunfos físicos que los argentinos han alcanzado en todos los aspectos del "esport" internacional. Todos los pueblos han empezado sus grandes ciclos civiles con manifestaciones categóricas de fuerza y de salud.

En cuanto a la ciencia, nuestros sabios han adquirido en Europa en los últimos años una autoridad respetable. Nuestra literatura empieza a explotar el motivo autóctono y a independizarse de París siguiendo el impulso viril de nuestro joven maestro Ricardo Rojas, tipo selvático de estampa y de palabra; y nuestra pintura cuenta ya con un número considerable de telas que tendrán un valor incalculable para nuestros futuros museos; telas que necesariamente harán escuela en poco tiempo mas y cuando nuestros jóvenes artistas alcancen la madurez racial de sus visiones. Nada más sugestivo que los balbuceos llenos todavía de bizantinismo de un Gramajo Gutiérrez. Los croquis verdaderamente primitivos en su abstracción y sencillez de dibujo y colorido de un Gómez Cornet; y los bíblicos poemas campesinos en todo vigor de su luz propia de nuestra tierra, colores de nuestra paleta, de un dulce primitivismo panida y religioso, de nuestro verdadero pintor nacional Nicolás A. Russo.

Esta es la herencia que recibe nuestro presidente electo. El doctor Alvear inicia la era de las grandes construcciones, preparada con brazo legendario por su antecesor. Argentinos confiemos en su vigorosa sugestión el tipo representativo de una gran nación que despierta y tengamos una palabra de dulce recordación en este alborozado 12 de octubre, para el gran anciano de Francia, que desde su torre cosmopolita supo ver flotando sobre el océano, rumbo a América, la estela misteriosa de los siglos de oro, que unía a manera de un puente ideal, al viejo con el nuevo mundo. — **A. Brandán Caraffa.**

FIRPO ACEPTARA EL DESAFIO DE BILL BRENNAN

El telégrafo anuncia que el "menager" de Bill Brennan ha desafiado al campeón sudamericano Luis Angel Firpo para un match con el famoso pugilista estadounidense.

Bill Brennan

La noticia, que ayer cundió rápidamente en toda la capital, ha causado sensación. Brennan es en la actualidad, después de Dempsey, el mejor pugilista de Norte América.

Su último match frente al campeón del mundo es inolvidable. Durante doce "rounds" opuso a Dempsey una formidable resistencia. En el sexto "round" hizo tambalear a Dempsey y es indudable — y al respecto la opinión es unánime — que si Brennan en ese momento insiste en el martilleo, el título de campeón del mundo hubiera pasado a sus manos.

Ultimamente se midió con Jim Tracoy a quien derrotó por "knock-out" en el octavo round.

Anoche conversamos con Firpo. Se mostró muy complacido ante el desafío de Brennan, que aceptará apenas llegase oficialmente a su conocimiento.

Es indudable que si concertada la sensacional pelea, venciera Firpo, estaría ya en condiciones y con títulos suficientes para medirse con el campeón del mundo.

El "menager" de Tracey ha publicado una carta abierta a Firpo, desafiándolo para un nuevo match con el australiano.

En esa carta, Mr. Laurence expone una serie de reflexiones tan ridículas como inoportunas.

Tracey no es adversario para el campeón sudamericano. La victoria de éste fué tan magnífica y terminante que un nuevo match entre ambos carecería de interés.

Si Tracey quiere hacer un "negocio" puede estar seguro que va a un fracaso rotundo.

CRONICA DEPORTIVA

Un triunfo brillantísimo de Mariano de la Fuente

Clasificóse campeón de todas las categorías en el IV Campeonato Internacional del Río de la Plata

En la playa Carrasco, Montevideo, se disputó ayer el Cuarto Campeonato Internacional del Río de la Plata, organizado por el Automóvil Club del Uruguay.

La importante carrera de automóviles reunió a los más destacados volantes rioplatenses, realzando así la importancia de la empresa.

Mariano de la Fuente, el maravilloso corredor argentino, obtuvo un sensacional triunfo que ha sido bien recibido en los círculos deportivos. En su Packard, de la Fuente empleó 30 segundos 1|5 en recorrer la milla, sobre carretera, a razón de 119 kilómetros 200 metros por hora, clasificándose campeón de todas las categorías y campeón sudamericano de velocidad sobre carretera.

Mariano de la Feunte

El admirable triunfo de de la Fuente no nos ha sorprendido, pues conociendo sus condiciones presentíamos una performance honrosa. Es, a nuestro juicio, el mejor volante sudamericano. Une de la Fuente a sus sorprendentes aptitudes de eximio automovilista. su caballerosidad proverbial, que hace de él uno de nuestros más distinguidos sportmans de la hora presente.

De la Fuente honra al automovilismo argentino por sus brillantes proezas y por su encomiable corrección. Su estupendo éxito de ayer, superando el "record" de Ovides, habla muy elocuentemente de él.

Su triunfo, tan argentino por cierto, es el comentario del día en nuestros círculos deportivos, preparándose desde ya numerosas demostraciones en su honor.

A las muestras de regocijo causadas por la victoria, unimos nuestros aplausos más calurosos.

Club de Gimnasia y Esgrima

En el local central de este club se disputará mañana a las 21 horas, un concurso interno de bastón, en el que tomarán parte los siguientes aficionados:

Segunda categoría, L. E. Aquilano, E. A. Parma, J. A. Dumas y E. Menticelli; categoría novicios, O. Rubido, F. S. Farinati, J. de Filippi, H. M. Olmos, F. de Filippi y U. Vidaurreta; categoría cadetes, H. A. Catanuzza, H. Moulao, O. Garré y L. E. Carrere.

CAMPEONATO ARGENTINO DE FOOTBALL

Los partidos de ayer

MENDOZA V. SALTA

En el campo de deportes que el Club de Gimnasia y Esgrima posee en Palermo, se jugó ayer tarde ante numerosa concurrencia este encuentro por el Campeonato Argentino de Football.

El partido resultó muy bonito y lleno de incidencias agradables que fueron premiadas con aplausos por la concurrencia.

Cuando se llevaban jugados 12 minutos, I. González, al recibir un pase de Deibe marca el primer goal para su cuadro.

Minutos más tarde Deibe anota con un tiro débil el segundo goal para el cuadro de Mendoza.

A los 30 minutos el equipo de Salta consigue un goal a su favor por intermedio de Castellani.

Durante el segundo período el cuadro de Mendoza consiguió un nuevo goal a su favor marcado a los 37 minutos por I. González.

Los cuadros formaron así:

Mendoza: F. Robledo; F. Benegas y E. González; J. Borselino, J. Avila y V. Torres; M. Boveri, I. González, J. Deibe, A. Andía y V. González.

Salta: R. Plata; D. Ibañez y M. Aldana; L. Gil, A. Cabrera y J. A. Pacheco; J. Galli, R. Castillani, C. Herrera, M. Pastore y P. Campaña.

El resultado fué:

Mendoza	3
Salta	1

CORDOBA V. BUENOS AIRES

Muy reñido e interesante resultó este encuentro por el Campeonato Argentino jugado en la tarde de ayer en la cancha del Club de Gimnasia y Esgrima.

En el primer período que resultó muy reñido y equilibrado, pues un avance de uno era contestado por otro del contrario, teniendo las defensas que emplearse a fondo para rechazarlos, ninguno de los dos bandos en lucha consiguió abrir el score a su favor.

En el segundo período que tuvo las mismas características que el anterior, tampoco fué abierto el score.

Los cuadros formaron de la siguiente manera:

Córdoba: A. Roussett; L. Dalves y F. Rosetti; F. Fernández, P. Falco y A. Lutri; J. Prax, B. Fernández, H. Salvatelli, I. Romero y J. Pimentel.

Buenos Aires: F. Scarpone; S. G. Pérez y R. Seregni; A. López, G. O. Ronzoni y J. García; A. Heisinger, P. Raggi, A. Zabaleta, M. Seoane y R. Orsi.

El resultado fué el siguiente:

Córdoba	0
Pcia. de Buenos Aires	0

CORRIENTES V. CHACO

Numerosa concurrencia presenció este encuentro por el Campeonato Argentino jugado ayer tarde en la cancha del Club San Lorenzo de Almagro.

El cuadro de Corrientes actuó mejor que su rival, llegando por momentos a dominarlo.

A los 5 minutos de juego Zelada anotó el primer goal para los correntinos.

Quince minutos más tarde Fernández consigue marcar el goal de empate. Minutos después Rodríguez anotó el segundo tanto para los correntinos.

Cuando faltaban tres minutos para terminar el primer período, Zelada anotó el tercer goal para su cuadro.

En el segundo período los correntinos consiguieron un nuevo goal a su favor marcado a los 20 minutos por Blanco.

Los cuadros estaban así constituídos:

Corrientes: O. Dalurzi; F. Salón y V. Díaz; J. García, J. Domínguez y R. Quirico; F. Nalda, T. Rodríguez, G. Manchamelo, A. Blanco y A. Zelada.

Chaco: S. Lezcano; M. Barraguirre y R. Camoer; J. Maldana, B. Pelazzo y C. Müller; J. Alfonso, J. Molino, M. Hermosilla, C. Fernández y J. Vargas.

El resultado final es como sigue:

Corrientes	4
Chaco	1

CAPITAL V. SANTA FE

Este encuentro se disputó también en la cancha del Club San Lorenzo da Almagro, una vez que terminó el patrido anterior.

El match no resultó todo lo interesante que de él se esperaba, principalmente en el segundo período donde se abusó algo por los componentes del equipo de la Capital de juego brusco.

En toda la primera parte de juego, por más que se emplearon los componentes de ambos bandos, ninguno consiguió abrir el score.

Cuando se llevaban jugados 26 minutos del segundo período Carricaberry marcó el primer goal para el equipo de la Capital.

Diez minutos más tarde Caldas al recibir un pase de Martínez marcó el segundo tanto para su cuadro.

Pocos minutos antes de terminar el partido, Sabattini en una colisión casual con Martínez sufrió la luxación de la clavícula izquierda, siendo trasladado al Hospital Ramos Mejía, para su curación. Terminó poco después el partido.

Los cuadros formaron como sigue:

Capital: E. López; L. Badino y H. Recanattini; E. Matozzi, C. García y L. Célico; A. Carricaberry, L. Acosta, G. Caldas, A. Duarte y L. Martínez.

Santa Fé: L. Pacotti; M. Sabattini y E. Gómez; A. Napoleoni, V. Osuna y F. Acosta; P. Loyarte, M. Sánchez, F. Valiente, D. Beltramini y A. Simonsini.

El resultado final es el siguiente:

Capital	2
Santa Fé	0

Comisión Universitaria de Deportes

El sábado próximo, se jugarán por el campeonato de rugby los siguientes partidos:

A las 14 horas, Agronomía y Veterinaria v. Derecho a; las 15.30: Medicina v. Ingeniería, cancha del Club San Isidro.

Torneo atlético

En el campo de deportes que el Club Ferro Carril Oeste posee en el Caballito se realizarán durante los días 21 y 22 del corriente, organizado por la Comisión Universitaria de Deportes un torneo atlético, de acuerdo con el siguiente programa:

Carreras de 100, 200, 400, 800, 1.500 y 5.000 metros llanos, 110 metros con vallas y de postas de 400 metros (4x100) y 1.600 metros (4x400); saltos en alto y largo con impulso, triple salto de garrocha y lanzamiento de la bala, disco, martillo y jabalina.

Las inscripciones para este torneo se recibirán en los diversos centros de estudiantes hasta el lunes próximo.

—Durante los días 16, 18 y 20 del corriente, se disputará en el local del Club Universitario de Buenos Aires, el campeonato de basketball.

Partidos amistosos

HURACAN v. SPORTIVO DEL NORTE

Numerosa concurrencia presenció este encuentro amistoso jugado ayer tarde en la cancha que el Club Sportivo Palermo posee en las calles Fitz Roy y San Salvador.

Después de reñida lucha se adjudicó el triunfo el equipo de Huracán por 2 goals contra 1.

Los tantos del cuadro vencedor fueron marcados por Onzari y Federico y el de Sportivo del Norte por Passadore.

Los cuadros formaron así:

Huracán: A. Kiessel; A. Pratto y C. Nóbile; J. Scurzoni, A. Elordi y S. Barbera; J. Rodríguez, C. Federico, J. Caldera, M. Salvarredi y C. Onzari.

Sportivo del Norte: F. Celli; B. Rossi y C. Rossi; S. Granuzo, O. del Corro y L. Martínez; G. Martínez, A. Rossi, L. Rossi, R. Bonaventura y L. Passadore.

ESTUDIANTES v. LA RIOJA

Este encuentro amistoso jugado ayer en la cancha del primero careció por completo de interés dado el dominio ejercido por el cuadro local.

El equipo de Estudiantes se adjudicó el triunfo por 5 goals contra 1.

Los cuadros estaban así constituídos:

Estudiantes: H. Muschetti; A. Bortagaray y M. Marqués; L. Comolli, L. Lagarde y J. J. Alvarez; M. Mirasou, M. Beautemps, P. Odino, J. Madero y A. Arrichuloaga.

La Rioja: D. Carrizo; N. Martínez y R. Coppari; S. C. Gómez, T. Carbel y E. Flores; C. Herrera, G. Castellanos, S. Carmona, P. Flores y S. Aguirre.

Asociación Cristiana de Jóvenes

Ayer se realizó en la cancha que el Club F. C. Oeste posee en el Caballito, un torneo atlético organizado por la Asociación Cristiana de Jóvenes, el que alcanzó gran éxito.

El resultado general de las pruebas disputadas es el siguiente:

Categoría "Microbios", carrera de 50 metros, Primero, N. Azzolini; segundo, A. Gerhart; tercero, A. Grimaldi. Tiempo: 8 segundos 3|5.

Carrera de 75 metros. Primero A Dellacasa; segundo, A. Walceblat tercero, C. Schicht. Tiempo 11 segundos 3|5.

Salto en alto con impulso. Primero. W. Gerhart, con 1 metro; segundo, J. Montoreano; terceros, C. Schicht y E. Enciso.

Salto en largo sin impulso. Primero R. Monteverde, con 1 metro 73 centímetros; segundo, L. Serrano; tercero J. Chiessa.

Categoría "Mosquitos". Carrera de 50 metros. Primero, J. Beovide; segundo, P. Ronsenman; tercero, H. Carpanelli.

Carrera de 75 metros. Primero, J. Beovide; segundo, H. Cotelo; tercero, P. Ronsenman.

Salto en alto con impulso. Primero, J. Beovide, con 1 metro 20 centímetros.

Salto en largo sin impulso. Primero, J. Beovide, con 1 metro 97 centímetros; segundo H. Cotelo; tercero, P. Ronsenman.

Categoría "Moscas". Carrera de 75 metros. Primero, A. Orri; segundo, E. Carpanelli; tercero, L. Detchesari. Tiempo: 11 segundos 1|5.

Carrera de 100 metros. Primero, M. Curci; segundo, E. Carpanelli; tercero, L. Perotti.

Salto en alto con impulso. Primero, E. Carpanelli, con 1 metro 31 centímetros; segundos, R. Legeren, L. Detchesari y P. R. García.

Salto en largo sin impulso. Primero, O. Ayestaran, con 2 metros 10 centímetros; segundo, L. Perotti; tercero. P. Gutiérrez.

Categoría "Pollitos". Carrera de 100 metros. Primero. L. Pirotzky; segundo, R. Selva; tercero, P. Gutiérrez. Tiempo: 14 segundos 1|5.

Carrera de 200 metros. Primero, N. Piaggio; segundo, V. Cotelo.

Salto en alto con impulso. Primero, L. Pirotzky, con 1 metro 38 centímetros; segundos, C. Silvani y M. Medel.

Salto en largo sin impulso. Primero, L. Pirotzky, con 2 metros 45 centímetros; segundo, R. Selva.

Categoría "Pollos". Carrera de 100 metros. Primero, R. Genta; segundo, C. Bianchi; tercero, L. Abel. Tiempo 13 segundos 4|5.

Carrera de 200 metros. Primero, A. Tessier; segundo, C. Bence; tercero R. Genta.

Salto en alto con impulso. Primero, E. Baqué, con 1 metro 44 centímetros; segundo, C. Montoreano.

Salto en largo con impulso. Primero, E. Baqué, con 1 metro 10 centímetros; segundo, A. Tessier; tercero, C. Montoreano.

Categoría "Gallos". Carrera de 100 metros. Primero, O. Fornari; segundo, A. Mansilla; tercero, F. Pedraglio. Tiempo: 12 segundos 1|5.

Carrera de 400 metros. Primero, O. Fornari; segundo, L. Perel. Tiempo: 12 segundos 1|5.

Salto en alto con impulso. Primero, O. Fornari, con 1 metro 47 centímetros; segundos, Q. Gutiérrez y P. Montoreano.

Salto en largo sin impulso. Primero, O Fornari, con 2 metros 60 centímetros; segundo. F. Montoreano; tercero, Q. Gutiérrez.

Lanzamiento de la bala. Primero, O. Fornari, con 9 metros.

Moto Club Argentino

Esta noche, a las 21.30 horas, en el salón de actos del Moto Club Argentino, Bartolomé Mitre 2520, el cronista sportivo europeo D. Pedro Fiore, proseguirá el ciclo de conferencias a su cargo, disertando sobre "El motociclismo en el viejo continente".

En dicho acto el conferencista se referirá sobre los capítulos siguientes: Los diarios y las autoridades; los turistas y el turismo; carreteras, ferrocarriles y leyes y tipos clásicos en el motociclismo.

La entrada a dicha conferencia es libre para todo aficionado. La última de la serie se llevará a cabo el viernes 20 del actual.

En los rings europeos

Beckett venció a Frank Moran y Bombardier Wells es derrotado

En Londres se realizó anoche la sensacional pelea concertada entre Joe Beckett y Frank Moran.

Fué presenciada por millares de personas, obteniendo Beckett un magnífico triunfo. Moran fué vencido en el séptimo round. El referee suspendió el asalto en virtud de la inferioridad de condiciones de Moran.

Joe Beckett, que anoche venció a Frank Moran

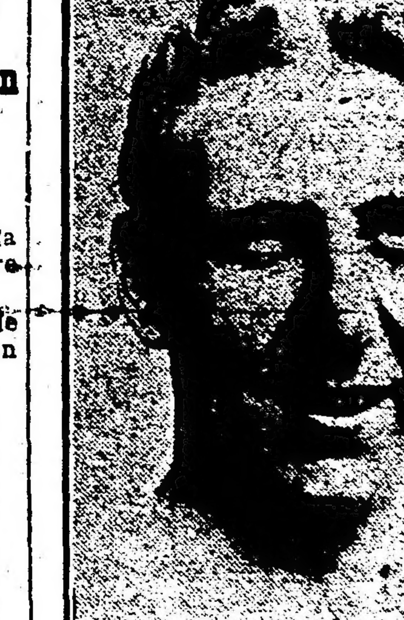

Bombardier Welss, derrotado anoche por Bloomfield

Es posible la concertación de un encuentro entre Beckett y Syki.

Bombardier Weiss, uno de los boxeadores más científicos del mundo, el hombre de la "mandíbula débil", ha sido derrotado por Jack Bloomfield, en el sexto round, por "knock-out".

Wells fué un maravilloso representante del pugilismo británico. Hoy declina.

GRATIS Médicos oculistas GRATIS
Sistema "SUVA"

SI QUIERE Vd. CONSERVAR SU VISTA compre sus anteojos en el INSTITUTO OPTICO OCULISTICO "SUVA", que es el primero y único en Buenos Aires que ofrece a Vd. el examen de su vista y receta GRATIS. prescripta únicamente por Médicos Oculistas en consultorios particulares. — Consultas de mañana y tarde.— Precio con derecho al examen médico y receta GRATIS:

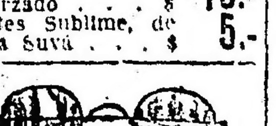

Modelo No. 1
LENTES "SUBLIME" NOVEDAD
Lentes Sublime, oro 14 kilates, a . . $ 15.-
Lentes Sublime, oro reforzado . . . $ 10.-
Lentes Sublime, de plata Suvá . . . $ 5.-

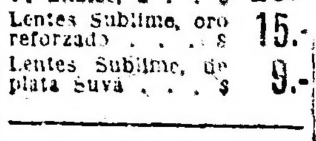

Modelo No. 2
LENTES "SUBLIME"
Lentes Sublime, oro 14 kilates, a . . $ 20.-
Lentes Sublime, oro reforzado . . . $ 15.-
Lentes Sublime, de plata Suvá . . . $ 9.-

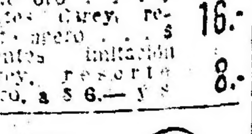

Modelo No. 3
LENTES DE CAREY e imitación jaspeados
Lentes Carey, resorte oro . . . $ 20.-
Lentes Carey, resorte acero . . . $ 16.-
Lentes imitación Carey, resorte acero, a $ 6.— y $ 8.-

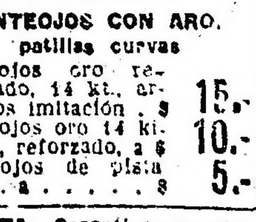

Modelo No. 4
ANTEOJOS CON ARO. patillas curvas
Anteojos oro reforzado, 14 kt., arquitos imitación . $ 15.-
Anteojos oro 14 kilates, reforzado, a $ 10.-
Anteojos de plata Suvá, a . . . . $ 5.-

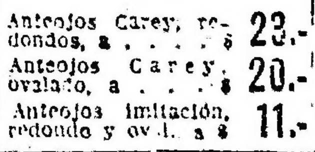

Modelo No. 5
ANTEOJOS CAREY e imitación, jaspeados
Anteojos Carey, redondos, a . . . $ 23.-
Anteojos Carey, ovalado, a . . . $ 20.-
Anteojos imitación, redondo y oval, a $ 11.-

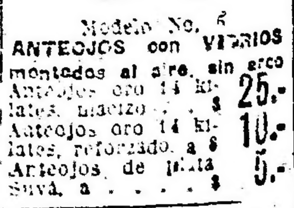

Modelo No. 6
ANTEOJOS con VIDRIOS montados al aire, sin arco
Anteojos oro 14 kilates, macizo . . $ 25.-
Anteojos oro 14 kilates, reforzado, a $ 10.-
Anteojos de plata Suvá, a . . . $ 5.-

NOTA: Garantizamos que todos los artículos que ofrecemos son de la mejor fabricación y calidad. — [illegible]

SUVÁ — EXCLUSIVIDAD DEL INSTITUTO OPTICO OCULISTICO — SUVÁ
350 — FLORIDA — 350

La casa cierra los sábados a las 12.30 | No confundir el número | Los pedidos del interior se despachan en el día

CRONICA SOCIAL

Mañana, a las 15 horas, la biblioteca del Consejo Nacional de Mujeres celebra su asamblea anual, en la que su presidenta, doña Carolina L. de Argerich presentará la memoria correspondiente al último ejercicio; la orden del día consigna, además del informe de tesorería que presenta doña Filomena D. de Devoto, la renovación por mitad de su comisión directiva.

Cesan en sus cargos, según el sorteo efectuado en la reunión celebrada el día 7 del presente mes, las señoras y señoritas: Carmen S. de Pandolfini, Emina P. de Mesquita, Catalina M. de Brinckmann, Emma W. de Pietranera, Adela M. de Frederking, Mercedes Moreno, María de Guerrico, Julieta M. de Pueyrredón, Juliana U. de Sommer, Delicia R. de Barraza, Elisa N. de Bizzozero, Filomena C. de Semprún, Fanny C. de Cantón, Leonor L. de Dickinson, María V. de Garramuño, Julia P. de Nin Posadas, Mercedes A. de Dellepiane, Celia E. de Ibarra, Teresa de U. de Sáenz Valiente, Rosario P. de Godoy, dos vacantes por fallecimiento y una por renuncia.

Las personas ya nombradas podrán ser reemplazadas o reelegidas.

A las 18 horas ocupará la tribuna de la biblioteca el Excmo. Sr. Ministro de Venezuela, don Pedro César Dominici, quien disertará sobre José Enrique Rodó, José Asunción Silva, Amado Nervo y Almafuerte.

Ilustrarán esta conferencia con recitaciones de versos de los poetas nombrados, las señoritas María Esther Llambí, Sara Ligia Olivari y Clotilde Milano, profesoras egresadas de los cursos de declamación de la biblioteca.

Hará la presentación del eminente literato venezolano, el publicista don Baltasar Cañizal.

Constituye una nueva y muy interesante iniciativa de la Biblioteca del Consejo Nacional de Mujeres, la difusión del método empleado por el médico de la institución, doctor Enrique Pietranera, para el tratamiento de la tos convulsa; asociándose con sincero entusiasmo a la obra que realiza con tan brillante éxito el Club de Madres, la comisión directiva de la biblioteca ha solicitado el concurso del distinguido facultativo para que éste haga la demostración del método que viene practicando desde largos años con tanta eficacia, en una de las conferencias de propaganda que se realizan dentro de la semana del nene; esta disertación tendrá lugar también mañana, a las 15 horas, en la Escuela Profesional de Mujeres núm. 1.

* * *

Mañana por la tarde los socios del Tennis Club Argentino, ofrecerán una recepción en el Plaza Hotel en honor de las delegaciones de tennis que participan en el campeonat sudamericano, en el que se disputa la Copa Mitre.

* * *

En la basílica de Nuestra Señora de la Merced será consagrado el 20 del corriente, a las 18, el enlace de la señorita María Elina Gándara con el señor Juan José Esteves, ceremonia en la que actuarán como padrinos la señora Astermia Alsina de Esteves y el doctor Alfredo M. Gándara.

En el enlace civil, que se efectuará el 18, serán testigos los señores Pastor E. Jurado, Enrique A. Keen y Alberto Gándara, por parte de la novia, y los señores Miguel Esteves (hijo), Miguel Estrada y Miguel Alsina Quirno, por la del novio.

* * *

Ha repercutido dolorosamente entre sus numerosas amistades la noticia del fallecimiento de la señora María Aldao de Rosas, distinguida dama perteneciente a distinguidas familias santafecinas.

En su breve paso por el mundo la señora de Rosas conquistó la estimación y el afecto de cuantos la trataron. Sus naturales bondades eran realzadas por su exquisita cultura y las nobles condiciones que la abonaban, le habían granjeado un sinnúmero de simpatías.

Sus restos fueron conducidos a S. Fe, para ser inhumados en el cementerio de aquella ciudad.

* * *

Entre las numerosas personas que fueron a saludar a la señora Regina P. de Alvear, después del desfile militar, vimos a las señoras:

Mercedes Unzué de Quintana, María Luisa Unzué de Aldao, María Luisa Quintana de Rodríguez Larreta, Adela Sáenz Valiente de Grondona, Ana Teresa Oortiz Basualdo de Olazábal, Isabel Iivingston de Saguier, Ana Elía de Ortiz Basualdo, Felisa Ortiz Basualdo de Alvear, Leonor Cabral de Vivot, baronesa Lamarzelle, Carmen Alvear de Christophersen, Carmen Christophersen de Dodero, Inés González Guerrico de Sastre, María Elvira Alvear de Colmegna, Leonor González Guerrico de García Uriburu, Anatilde Guerrico de González Segura, Josefa Alvear de Errázuris, María Teresa Quintana de Pearson, Clotilde Holemberg de Cullen, Laura Holemberg de Bracht, Elvira Aldao de Díaz, Carolina Arana de Castilla, Susana Rodríguez de Quintana, María Unzué de Alvear, Teodelina Lezica Alvear de Uriburu, Josefina Acosta de Noel, Carmen Tomkinson de Yrigoyen, María Rosa Lezica Alvear de Pirovano, Adelia Harilaos de Olmos, Elena Santamarina de Alvear, Clemencia Ugarte de Tomkinson, Matutina González de Solá, Julia Carabassa de Oliveira Cézar, María Elena Peralta Alvear de Láinez, Estela Basavilbaso de Yrigoyen, Aurelia Arrotea de Machain, Joaquina Arrotea de Méndez, Virginia Saguier de Zemborain, Elvira de la Riestra de Láinez, Carmen Molina de Bustamante, María Elena Alvear de Santamarina, Lucrecia Guerrico de Ramos Mejía, Carmen Marcó del Pont de Rodríguez Larreta, Angélica Guerrico de Fernández, y a las señoritas Elisa, Teodelina y Magdalena Bosch Alvear, Clemencia Tomkinson Ugarte, Enriqueta Figueroa, María Luisa y Mercedes Cossio y Remedios Acosta.

* * *

En la mayor intimidad será bendecida mañana, en casa de la novia, la unión matrimonial de la señorita Inés Elisa Faconti con el señor Adolfo García Peñaloza, ceremonia de la que serán padrinos la señora Elisa C. de Faconti y el ingeniero Agustín Mercau.

Serán testigos del acto civil, por parte de la novia, los señores Héctor Dellepiane y Carlos Faconti, y por parte del novio, los señores doctor Adolfo Argerich y capitán Alfredo García Peñaloza.

* * *

En casa del señor José Vitón y señora Edelmira Perdriel será consagrada, mañana, el enlace de la señorita Ana Luisa Giovanelli Perdriel con el señor Julio Fernández Cueto, ceremonia de la que serán padrinos la señorita Lía Fernández Cueto y el señor Camilo Giovanelli.

Serán testigos del matrimonio civil, por parte de la novia, los señores doctor Juan José Vitón, Camilo Giovanelli Perdriel y Eduardo Perdriel, y por parte del novio, los se ñores Ernesto Fernández, Julio Luzuriaga y Jorge Fernández Cueto.

* * *

Sigue despertando mucho interés el te danzante que bajo los auspicios de la comisión que preside la señorita Hortensia Berdier tendrá lugar mañana en los salones del Club del Progreso, a beneficio de las obras que dicha comisión sostiene.

En esta oportunidad se hará oir la orquesta típica mejicana, que tanto éxito alcanzó en la primera audición que diera últimamente.

La comisión nos pide hagamos saber a las personas que hayan reservado entradas, que deberán pasar a retirarlas, a la brevedad posible, en la calle Ayacucho 1628.

* * *

La delegación del Jockey Club de Montevideo, ofrecerá el martes próximo un banquete en honor de la comisión directiva del Jockey Club de Buenos Aires.

La demostración se realizará en el Plaza Hotel.

* * *

Con motivo de su próximo enlace, la señorita Inés Núñez Gondre, será obsequiada esta tarde, con un te, por las señoritas Carmen y Lily Gutiérrez, lo que dará margen a una interesante reunión social.

* * *

Motivará una simpática reunión social la boda de la señorita Nélida Bradley con el señor Raúl Ulrich, que consagrará mañana el R. P. Floro Olivari en casa de la novia.

Serán padrinos la señora María Elisa Ulrich de Castañón, hermana del novio, y el señor rturo L. Bradley, padre de la novia.

En el acto civil actuarán como testigos, por parte de la novia, los señores Tomás Bradley y Marcos R. Suárez, y por parte del novio, los señores Víctor Comas y Ernesto Castañón.

* * *

Mañana, a las 20 horas, tendrá lugar en el salón comedor del Club del Progreso la comida que un núcleo de amigos del señor Manuel A. Gallardo le ofrece con motivo de celebrar su consagración de campeón latino-americano de box, peso medio pesado, título conquistado en las olimpíadas de Río de Janeiro.

* * *

En memoria de la señorita María Delia Argaño y en ocasión del segundo aniversario de su fallecimiento, se rezaron misas esta mañana a las 10 y 30 en la capilla de San Roque.

* * *

Se ha concertado el enlace de la señorita Marcela Nogués con el señor Nicanor J. Atwell Ocantos.

* * *

El próximo lunes, a las 21, será bendecido, en el templo de las Victorias, el enlace de la señorita Nelly Díaz con el señor Carlos Alberto de Fontenelle.

Actuarán como padrinos en la ceremonia religiosa la señora María Teresa Betrutti de Fontenelle, madre del novio, y el señor Antonio Díaz, padre de la novia.

* * *

A beneficio de las obras que auspicia la sociedad Nuestra Señora de Luján se realizará un te danzante el próximo domingo en el Savoy Hotel.

* * *

De Villa Devoto—

En la residencia de la novia, monseñor Elzaurdia consagrará el 19 del corriente la boda de la señorita Emma Blanca Bourdeu con el doctor Humberto Nesman, siendo padrinos la señora Rosa Gómez de Nesman, madre del novio y el señor Julián Bourdeu.

En el acto civil actuarán como testigos, por parte de la novia, los señores doctor Alejandro Squasini y Alberto A. Bourdeu, y por el novio, los señores José Fernández Medina y Félix A. Martinelli.

* * *

En el templo de San Nicolás de Bari será consagrado el 6 del próximo mes, a las 19, el enlace de la señorita Delia Anabia con el señor Juan José Barreiro.

* * *

En la mayor intimidad será consagrado mañana, a las 18, en casa de la novia, el enlace de la señorita Esther M. Tufró con el ing. Guillermo González Ezeyza.

Serán padrinos la señora Emilia González de Tufró, madre de la novia, y el señor Alberto González Ezeyza, hermano del novio.

El acto civil se efectuará por la mañana, siendo padrinos el ingeniero Guillermo E. Costa y el doctor Antonio Villanueva.

La gentil pareja partirá para Chile en viaje de bodas.

* * *

La Comisión de Fiestas del Centro Estudiantes de Farmacia y Bioquímica realizará un te danzante el domingo próximo en los salones del Palace Hotel, en honor de las señoritas y jóvenes que, con su cooperación, contribuyeron al éxito del primer festival que ese centro organizó el 21 de septiembre próximo pasado. El hecho de haberse solicitado un gran número de entradas hace prever que la fiesta adquirirá lucidos contornos. Se ha fijado el precio de las entradas con opción al te en 4 pesos para invitados y 3 pesos para señoritas y socios.

Se atienden pedidos telefónicos de invitaciones y entradas a Mitre 3652 o a Palermo 185 y Mitre 4258.

* * *

En los salones del Majestic Hotel se realizará el 22 del corriente el te danzante organizado a beneficio del Ateneo del Magisterio de la Asociación de Cultura Integral.

* * *

Motivará una simpática ceremonia nupcial la boda de la señorita Mercedes de Gurruchaga con el señor Ernesto Herrera Gigena, que será consagrada el 9 del corriente.

* * *

Se ha formalizado el compromiso matrimonial de la señorita Blanca Esther Turdera con el teniente Benjamín Ratterbach.

* * *

Se anuncia el compromiso matrimonial de la señorita María Isabel Garron Maceda con el doctor Alfredo M. Arce.

* * *

Una reunión social de agradables proporciones tuvo lugar ayer en la residencia de la señora Marcelina Irigoyen de Rodríguez, con motivo de la demostración que le tributaba la colectividad chilena agradeciendo las atenciones que en otro momento tuvo la obsequiada con los huéspedes chilenos.

Una comisión formada por monseñor Edwards, el padre D. Valli, Julio Hidalgo, Javier Fuensalida y Rogelio di Paola, llevó a la señora de Rodríguez una canasta de rosas y orquídeas con un lazo de cintas chilenas, haciendo uso de la palabra monseñor Edwards, quien realzó las virtudes de la señora de Rodríguez, en forma expresiva y elocuente.

Luego agradeció la demostración en sencillas frases la señora de Rodríguez.

* * *

Mañana, a las 18, será consagrada en el templo de las Victorias la boda de la señorita Esther Abelleyra con el señor César Silveyra, siendo padrinos la señora Octavia B. de Silveyra, madre del novio y el señor Juan de Abelleyra, padre de la novia.

Acompañarán a los novios y padrinos a su entrada al templo, las siguientes parejas.

Mercedes D. de Abelleyra con Horacio E. Silveyra, María Mercedes de Abelleyra con José R. Cabral, Susana Urien con el doctor Juan L. Silveyra, Adela N. Silveyra con Juan Carlos de Abelleyra, Angélica R. Silveyra con Carlos G. Hoevel, Amalia L. Silveyra con Guillermo de Abelleyra y Silvina de Abelleyra con Marcelo Amadeo y Videla.

En el acto civil actuarán como testigos, por la desposada, el señor Nicanor de Abelleyra, y por el novio, el señor Juan L. Silveyra.

* * *

Con misa de esponsales será bendecido el 19 del corriente el enlace de la señorita aMría Dámasa Oliveira Saavedra con el señor Delfín Huergo Paunero.

Actuarán como padrinos la señora María Huergo de Mármol y el coronel Rafael de Oliveira Cézar.

El enlace civil se realizará el día anterior, siendo testigos los señores Ramón Luis de Oliveira Cézar y Justo Saavedra, por parte de la novia, y los señores Miguel Alfredo Martínez de Hoz y Enrique Mármol, por parte del novio.

* * *

Se ha formalizado el compromiso matrimonial de la señorita Carmen Villamil con el señor Julio M. Sex.

* * *

El R. P. Villafañe consagrará mañana en casa de la novia, a las 21, el enlace de la señorita María Angela Cirigliano con el señor Enrique Alejandro de Renzis, actuando como padrinos la señora Filomena de Renzis de Gasparí, tía del novio y el señor Serafín Cirigliano, hermano de la novia.

Como testigos del acto civil, que se realizará por la mañana, actuarán los señores José Romero e Hipólito Cirigliano, por parte de la novia, y los señores José Fernando de Renzis y Juan Antonio Masacci Millán Villafañe, por el contrayente.

* * *

Muy animado transcurrió el te ofrecido ayer por la señora Manuela B. de Acuña a un núcleo de relaciones.

Estuvieron las señoras:

María Ester Jiménez de Solanas, Elena Díez Ocampo de Rosa, Delia Crespo de Ortiz Echagüe, María Teresa Rolón de Basavilbaso, María Justa R. de Reynoso Cabral, Catalina D. de Acuña, Irene Jorge de Socas, Alcira Quirno Costa de Bilbao, Susana Mayol de Boech, Silvia Mautino de Jorge, Susana Rosa de Passo, Sara Reynoso de Castaño, Dominga Bosch de Pacheco, Emirene S. de Ramos Mejía, y las señoritas Ester y María Isabel Calderón, Susana y Alejandrina Passo, María Luisa Calderón, Delia Casal, María Teresa Basavilbaso, Beatriz y Carmen Pacheco y algunos caballeros.

* * *

En el templo de San Nicolás de Bary se rezarán misas mañana a las 10.30, por el alma de la señora Juana C. de Castiglione.

* * *

Constituirá la nota social del día el enlace de la señorita Marta Saavedra con el señor Raúl H. Sahores que será consagrado el 19 del corriente en el templo de Nuestra Señora de las Victorias.

Actuarán de padrinos la señora Luisa Seeber de Sahores y el doctor Diego Saavedra.

Acompañará a los novios el siguiente cortejo:

Georgina Stegmann de Saavedra con José M. Sahores, Celia Sahores de Luro con Adolfo Luro, Georgina Saavedra de Pla Cárdenas con Carlos Alberto Pla Cárdenas, Lucía M. de Sahores con Diego A. Saavedra, Sara Saavedra de Pradére con Francisco A. Pradére, Clotilde Palacios de Gonnet con Gastón Gonnet, Susana Saavedra de Bustillo con Manuel José Bustillo, María Angélica Palacios de Bercetche con Pedro Bercetche, Celia Saavedra con Pedro Palacios, Celia Luro con Héctor Saavedra, Angélica Saavedra con Adolfo Luro Sahores, Ana Labourdette con Julio Saavedra, Magdalena Saavedra con Jorge Saavedra, Julieta Luro con Eduardo Saavedra.

En el acto civil, que se realizará el mismo día, serán testigos, por parte de la novia, los señores Héctor Saavedra, Federico Pinedo y Francisco A. Pradére y, por la del novio, los señores José M. Sahores, Adolfo Luro y Carlos de Olozábal.

* * *

Mañana será bendecida, en casa de la novia y en la mayor intimidad, la unión matrimonial de la señorita Magdalena Baricalla con el señor Juan Fermín Duardo.

Actuarán como padrinos la señora Carolina S. de Duardo y el señor Ricardo J. Albe.

* * *

En la residencia de la familia de la novia en el Tigré, será consagrado mañana el enlace de la señorita María Esther Lacasa, con el señor Raúl Domenech.

* * *

Fué bendecido el enlace de la señorita Ernestina Remia con el capitán Sergio M. Córdoba, dando margen la ceremonia nupcial a una reunión muy agradable.

* * *

—En delicado estado el doctor Miguel Etchegaray.

—Mejor la señorita María Matilde Pardo.

—En vías de un completo restablecimiento el señor Manuel Britos.

—Mejor el señor Mario Malpolli Calvo.

—Enfermo el doctor Mario Sáenz.

—Guarda cama la señora Francisca Ocampo de García Victorica.

—Mejorada la señorita Angélica Pérez Lozano.

—En vías de un completo restablecimiento la señorita María Martiño.

* * *

Han llegado:

—De Dolores la señora Amalia M. de Martínez y sus hijos.

—De Jujuy los señores Ricardo Alvarado, David M. Carrillo y su señora Ana López.

—De Tandil el señor Carlos Reynoso Cabral y señora.

—De Rosario el señor Mario Granel.

—De Pergamino las señoras Celia Espeleta de Estrada y Victoria S. de Otero.

—De Misiones el señor Fernando Pérez.

—De Córdoba el señor Justo P. Lavalla y su señora María Josefina Baláguez.

* * *

Han partido:

—Para La Quiaca el señor Luis Peró.

—Para Jujuy el señor Domingo Fernández.

—Para Tucumán los señores Guillermo Bruer, Juan A. Alvarez, R. P. Matías Meyer, H. Mathews, Angel Valenti, Luis Pérez y familia, Alberto Padilla, Mario J. Godoy y Eulogio Torres.

—Para Salta la señora María C. de Campos.

—Para Mar del Plata los señores Carlos Guerrero y José Campos.

—Para Córdoba la señora Inés B. de Munro, el señor A. F. Brown y señora, el doctor Arturo Pitt y señores Eduardo Sáenz Valiente y familia, Domingo Faussone, Lorenzo J. Ortiz, Virgilio Rojo Peña, Alfredo de Olmos, Eduardo Sánchez Sarmiento, Enrique Amuchástegui, Juan Rivaldi, Nicolás A. Sánchez, Francisco Bilbao y familia.

—Para Alta Gracia el señor Alfredo Novillo Quiroga y señora, Elvira Lancellotti.

LA ONDULACION ELECTRICA PERMANENTE
POR
G. MOUSSION
CALLAO Y SARMIENTO
ES LA MAS PERFECTA

INSTRUCCION PUBLICA

BIBLIOTECA AMERICA

Las autoridades de la Biblioteca América, han resuelto llevar a cabo el domingo próximo a las 15.30, en los salones de la Exposición Rural en Palermo, un te danzante, cuyo producto será destinado a beneficio de la misma.

A BENEFICIO DE LA "BIBLIOTECA CARLOS GUIDO Y SPANO" Y DE LA ASOCIACION DE BOY-SCOUTS. — LA INTERESANTE REUNION DE AYER.

Como estaba previsto, brillantes contornos adquirió el baile que, organizado por una comisión de ex alumnos de la escuela núm. 3 del Consejo Escolar 17, se realizó ayer en el amplio salón de la calle Yerbal 2636, Flores, a total beneficio de la Biblioteca Carlos Guido y Spano y de la Asociación Nacional de Boy-Scouts, compañía General Arenales.

La interesante reunión, de la cual participaron un grupo numeroso de distinguidas familias, se prolongó en medio de la mayor animación hasta pasadas las 20 horas.

Círculos y Sociedades

Empleados de G. A. Tienda San Juan. — El 15 del corriente, en el Parque Hotel de Vicente López, el Club Empleados de Tienda San Juan, realizará un gran festival en homenaje al Día de la Raza.

Esta fiesta campestre empezará a las 7.15 en estación Retiro, donde se congregarán todos los invitados para continuarla en Vicente López.

El program del festival es extenso y la comisión organizadora ha adoptado todas las disposiciones para asegurar el éxito del mismo.

Asociación Labradores sobre Metales. — Esta sociedad en conmemoración del 5o. aniversario de su fundación, anuncia una velada mañana a las 21 en Cangallo 1362, de acuerdo al siguiente programa:

Primera parte. — Ouverture por la orquesta dirigida por el profesor Angel Sanmartino. Jack, célebre humorista. Diálogo, por el actor nacional Félix Rico. Prestidigitación e ilusionismo, por Maurice L'Eclair. Cantos y aires nacionales, por el dúo Malga y Gardeu.

Segunda parte. — Sinfonía por la orquesta. J. Balza, caricaturas relámpago. Los Raymond, pareja de bailes internacionales. Declamación, por el actor nacional F. Mansilla. Agudiez, célebre ventrílocuo.

Club Argentino de Mujeres — Este club anuncia para mañana, en Sarmiento 2419, a las 21 horas, una velada en la que se representará nuevamente "Retazo".

CONCEJO DELIBERANTE

Esta tarde, a la hora de costumbre, se reunirá el Concejo Deliberante con el fin de realizar sesión y considerar diversos asuntos incluídos en las distintas órdenes del día.

Correos y Telégrafos

FESTIVAL DE BENEFICENCIA

La Sociedad de Ayuda Mutua de Empleados de Correos y Telégrafos ha dirigido a sus asociados la siguiente circular:

"Tenemos el alto honor de invitar a usted y distinguida familia al gran festival artístico que, a beneficio de nuestra caja social, efectuaremos el día jueves 19 de octubre, a las 20.45 horas, en el teatro Variedades (Plaza Constitución), en el que intervendrán los componentes de la compañía argentina Marcela Wals y otros artistas seleccionados que amenizarán los entreactos.

Nuestra institución acuerda subsidios a los asociados y miembros de familia allegado, y padre, madre, hijos, hermanos en casos de fallecimiento, y cuando no percibieran sueldo por enfermedad, costea sus medicamentos, beneficios que extenderá a medida de su desarrollo económico, contribuyendo así a eliminar la triste y denigrante situación de recurrir a la dádiva (subscripción) ya que cuenta con una caja cuyos beneficios goza, sin menoscabar su dignidad.

Por los fines altamente humanitarios que perseguimos, los múltiples beneficios que a nuestros asociados, modestos servidores públicos acordamos, esperamos merecer la atención de Vd. y familia, con cuya presencia contamos para brillo y lucidez del festival".

FERROCARRILES

OFICINA DE AJUSTES

El 18 del corriente cumple sus bodas de plata con la Oficina de Ajustes de los Ferrocarriles, el señor Alfonso A. Ratti, digno jefe que supo granjearse la estima y simpatía del personal.

El día indicado a las 16 le será entregado un cronómetro de oro como recuerdo por su actuación en la misma.

Hará uso de la palabra el señor F. J. Millán.

FERROCARRIL DEL SUD
Excursión a La Plata

La gerencia del ferrocarril del Sud ha resuelto hacer correr mañana y el próximo domingo, un tren especial de excursión económica a La Plata con regreso en el día, a fin de que los excursionistas puedan visitar el Museo y la Exposición de avicultura.

Los boletos especiales de ida y vuelta se expenderán al precio de $ 2.50 en todas las estaciones comprendidas entre Plaza Constitución y Temperley y Plaza Constitución y Quilmes.

¡PATAGONIA!

EL BUEN ASPECTO DE UNA PERSONA
es factor de importancia primordial para el éxito en la vida

La primera impresión de una persona es casi siempre de efecto decisivo en nuestras relaciones sociales.

Usted no debe arriesgar su personalidad vistiendo ropa de cualquier sastrería.

Encargando sus trajes en la CASA M. ALVAREZ podrá estar siempre seguro de vestir elegante e irreprochablemente.

El elevado prestigio de la CASA M. ALVAREZ, como sastrería fina para caballeros, es la mejor garantía.

Envíase al interior muestras de casimires y álbum de figurines.

Sastrería de Lujo

M. ALVAREZ
B. AIRES
B. MITRE ESQ. ESMERALDA

La más grande de Sud América

CAÑOS
DE ACERO
para la
CONSTRUCCION DE CAMAS
SOLICITEN DETALLES Y PRECIOS
SOCIEDAD
TUBOS MANNESMANN Lda.
DEFENSA 383 — BUENOS AIRES
Sucursales: ROSARIO — TUCUMAN — MENDOZA — MONTEVIDEO

CHIMATO GARDA
es el mejor

Colores suaves y firmes

en el grado máximo de hermosura y exactamente del tono que se desee, se obtienen siempre con

SUNSET

Los colorantes perfectos que limpian completamente al teñir

R. F. GOBBI Rivadavia 926 Bs. Aires

ARTE - TEATROS - CINEMATOGRAFIA

Para la Olona

Don Julio F. Escobar ha entregado a la compañía del Victoria una comedia del autor italiano Alfredo Testoni, traducida con el título de "La visita del shah de Persia".

—También en el mismo teatro preparan la tragedia en cinco actos "Santa Isabel de Ceres", original de Alfredo Vidal Planas, pieza estrenada en Madrid por la compañía de Catalina Bárcena, y que consagró al nuevo autor.

En el Liceo se efectuó un estreno

Como se había anunciado, la compañía de la Sra. Orfilia Rico estrenó en el teatro en que actúa, la comedia de Mario Flores "Santa Ludovica" la que obtuvo una franca aceptación por parte del público.

El Sr. Flores, poniendo una vez más sus excelentes condiciones de comediógrafo a contribución de un argumento hallado con felicidad, ha construído una agradable comedia suavemente sentimental, en la que campea de continuo la nota irónica que en forma tan acertada sabe usar el autor de "Cruz diablo", como ya lo pusiera en evidencia en esta obrita estrenada hace una temporada en el Buenos Aires.

En conclusión, una plausible comedia que ha de contribuir a la más pronta consolidación de los ya muy discretos méritos que como autor teatral posee el Sr. Flores.

Una eficaz interpretación por parte de los actores hizo que los aplausos prodigados a la obra se hicieran extensivos a éstos.

Del Nacional

Don Alberto Vaccarezza, autor del sainte "Todo bicho que camina va a parar al asador", estrenado en el Nacional, ha seguido el mismo procedimiento de sus anteriores producciones. Un desfile de personajes más o menos pintorescos, matones de doublé, italianos, gaiaicos y una serie de mujeres livianas. Son los eternos personajes caricaturescos y conventilleros que hemos visto en infinidad de sainetes. Vaccarezza, con su experiencia teatral y su conocimiento del público, sabe sacar buen partido de las situaciones grotescas en que coloca a sus personajes.

El homogéneo elenco que ha reunido Carcavallo se ha portado heroicamente. Todos por igual han rivalizado para interesar sus roles dando una impresión de conjunto insuperable. No cabe nombrar a ninguno, porque todos han estado igualmente bien.

"Todo bicho que camina va a parar al asador" ha de ser obra de cartel a juzgar por el franco recibimiento que se le hizo.

Estreno en el Apolo

Hoy en sección vermouth se estrenará en el Apolo la pieza cómico-sentimental "¡A París, muchachos!" original de Mario Flores y Luis Rirur.

El reparto es como sigue:

Jorge: César Ratti; Lucía, Paquita Martínez; Doña María, Manuela Collazo; Manón, Mary Rose; Margot, Celia Cordero; Sofía, Carmen Castex; Ernestina, Victoria Corsini; Julia, Elena Mora; Lola, Alba Rosa; Luisa, Ada Peresini; Alberto, Pepe Ratti; Don Pedro, César Mariño; Benjamín, Samuel Giménez; Carlos, Ignacio Corsini; Ernesto, Domingo Mania; Mario, Enrique Ungar; Luis, Roberto Magaldi; Director de la Orquesta, M. Codorna.

"Retazo"

La compañía del Club Argentino de Mujeres, cuya dirección artística ejerce la señorita Lola Pita Martínez, anuncia su segundo espectáculo a realizarse mañana sábado, a las 17, en el local Sarmiento 2419.

Se pondrá en escena la delicada comedia de Nicodemi, "Retazo", que ya obtuvo anteriormente muchos aplausos, interpretada por el mismo elenco.

En el Marconi

Se realizará esta noche en aquel teatro un festival extraordinario en honor de la embajada especial y misión militar de Méjico con asistencia del embajador Dr. José Vasconcellos.

Comprende el programa la comedia dramática de Sánchez "Nuestros hijos", por la compañía de Blanca Podestá y un acto de concierto por la orquesta típica mejicana.

Un beneficio

Conforme a lo que ya hemos anunciado en otras oportunidades mañana sábado por la tarde se realizará en el Nacional el festival organizado por la Sociedad Argentina de Actores a beneficio de Pepito Petray, que se encuentra gravemente enfermo.

Intervendrá la compañía Pagano-Ducasse que tendrá a su cargo un acto del programa. La compañía de Carcavallo representará el sainete de Vaccarezza recientemente estrenado allí.

Además intervendrán Gloria Bayardo y el guitarrista Mario Pardo.

Una artista que se retira

La celebrada soprano Geraldina Farrar decidió últimamente abandonar definitivamente la escena en la que tantos éxitos ha obtenido.

Ahora informa el cable que ayer fueron vendidos en pública subasta en Nueva York los valiosos trajes que sirvieran a la artista para sus interpretaciones. Se dice que entre ellos se cuentan algunos que han costado ciento de miles de dólares. No agrega la información a cuánto han alcanzado en la pública subasta. Sin embargo, nos imaginamos que han de haber sido muy bien cotizados.

Elsa Piaggio

Mañana a las 17, en el Salón Teatro, dará su segundo recital de piano de ïciclo Liszt que está desarrollando, la notable y precoz concertista niña Elsa Piaggio, figurando en el programa las Rapsodias No. 8, 9, 10 y 11.

Conservatorio Tibaud Piazzini

En el 161o. concierto de este establecimiento de educación musical un numeroso grupo de discípulos de las clases de piano de las Stas. A y G. Stember, acreditó, dentro de aptitudes personales diferentes, una sólida preparación.

Herman Lavalle Cobo, Elisa Costells Roca, Albertina Lamarca, Amalia y Alberto Raydond, Josefina y Matilde Lamarca, Irene y Roberto Brodecker, formaron un excelente conjunto, de buena técnica y de encomiable musicalidad.

La Sta. María Elena Rocha Bosch, en obras de Schumann y Albeniz, evidenció gran dominio del teclado, la Sta. María Teresa Pereyra Iraola, vistió con graciosa delicadeza obras de Schumann y Mendelssohn y la Sta. Beatriz Casares Soler, en obras de Piazzini, Chopin y Fracassi, hizo gala de una fina musicalidad y de una digitación clara y precisa.

Cinematografía

"El minuto de locura"

Conforme hemos venido anunciando, la Sociedad General estrenará hoy en los cines Empire, Esmeralda, Callao y Gaumont esta nueva producción del programa Ajuria especial, cuya primera presentación viene esperando nuestro público con singular interés, dado el éxito que obtuviera en los Estados Unidos, donde fué considerada por el editor del "Moving Pictures World", como la más perfecta película pasional que hasta entonces había producido la cinematografía.

Dos son las cualidades resaltantes de "El minuto de locura". El atrevimiento de su asunto y la delicadeza con que ha sido tratado. Esta producción, como muchas obras del teatro de Europa y América aborda el tema matrimonial en una de sus fases más interesantes, presentándonos dos matrimonios que están al borde de la ruptura. En uno de ellos es la mujer quien se siente decepcionada ante el aparente abandono del marido, preocupado en sus negocios, mientras en el otro, un esposo, amado tiernamente por su mujer, cansado de este afecto ansía nuevos amores. El destino ha unido con el lazo de una sincera amistad a ambas parejas y lógicamente la esposa descontenta y el marido hastiado son puestos frente a frente.

Ella añorando el romance de su juventud que cree fracasado, él aturdido por la belleza de una mujer a quien ya no ve con los ojos del amigo.

Como se ve, el tema es tan humano como difícil de tratar y, sin embargo, William De Mille ha salvado brillantemente todas las dificultades realizando un film lleno al mismo tiempo de delicadeza, de realidad y de pasión.

Verdad es que para ello contaba con intérpretes de primer orden, acostumbrados a resolver con personalidad y talento los más difíciles problemas interpretativos. Son ellos Jack Hoit, Conrad Nagel, Lois Wilson y Lila Lee.

"El minuto de locura", que según la crítica americana abrió nuevos rumbos al arte cinematográfico, ha de confirmar aquí el extraordinario éxito que obtuviera en Estados Unidos.

PARA
CAMBIO DE MONEDA
TITULOS Y ACCIONES
ES UTIL CONSULTAR A
VACCARO
AV. DE MAYO 638

"Una semana bárbara"

Bebe Daniels, la popular estrella que es acaso con Mary Pickford la única ingenua que sobrevive a la gradual desaparición de estas adorables figuras del film, reaparece hoy en la producción del Programa Rialto, "Una semana bárbara", que la Sociedad General estrenará en los cines Empire, Callao, Esmeralda y Gaumont.

Frank Kingsley, excelente galán y la notable característica Maym Kelso, secundan a la graciosa Bebe, quien interpreta el papel de una muchacha a quien se arresta injustamente acusándola de un robo cometido por otra persona. Ella, que se halla en un período de prueba, pasado el cual debe entrar en posesión de una inmensa fortuna, se cambia de nombre siendo condenada a un mes de prisión en la Escuela Correccional de Mujeres.

Allí, después de provocar una serie de desórdenes, enloqueciendo con sus travesuras a la severa rectora, se escapa con otras tres muchachas en cuya compañía vive una semana. Naturalmente, antes de terminar el film Bebe encuentra el simpático joven que será su esposo y la ayudará a gastar alegremente la fortuna conquistada a costa de tan inesperadas dificultades.

Eugenio O'Brien víctima de un camión

El 10 de agosto Eugenio O'Brien, de la Selznick y uno de los galanes más conocidos de la pantalla, fué atropellado por un camión automóvil en Los Angeles y sufrió la fractura del cráneo, con conmoción cerebral.

El actor iba de paseo, a pie, por el Bulevar Cahuenga, en Hollywood, cuando el camión lo arrolló. El chauffeur dijo que no había visto a la víctima y apenas se dió cuenta del accidente, recogió al herido y lo llevó en su misma máquina al hospital más próximo, donde fué operado. Sigue mal.

El cine y la policía

La policía de Nueva York está usando el cine para perfeccionarse. Se fabrican películas en las que el argumento es un robo a mano armada o un asalto en la vía pública, a fin de mostrar a los guardianes cómo deben atacar a los ladrones y qué medidas deben tomar para detener a los criminales, sin poner en peligro la vida de los transeuntes.

Estas películas se fotografían en

los sitios más céntricos de la ciudad, para regocijo de los desocupados que en ellos pululan. Las cintas sirven luego de blancos móviles, sobre los cuales hacen fuego los guardias. La pantalla señala los impactos.

La Mistinguette en Estados Unidos

Mademoiselle Mistinguette, una de las más universalmente conocidas, entre las artistas francesas del teatro y la pantalla, estuvo recientemente en Estados Unidos para trabajar en la escena. Como no llegara a ningún resultado práctico con los diferentes empresarios, regresó decepcionada a Francia.

Henry B. Walthall vuelve al teatro

Henry B. Walthall, que desde su aparición en "El nacimiento de una nación", se había dedicado exclusivamente a la pantalla, vuelve ahora a las tablas como intérprete de una obra dramática de Ethel Clifton, que se estrenará en Nueva York el próximo invierno.

Con la deserción de Walthall pierde la escena muda uno de los actores más completos e inteligentes, pues de sobra demostró sus condiciones además de en "El nacimiento de una nación", en "La conciencia vengadora", "El médico morfinómano", "Una copa de alcohol" y tantas otras obras maestras de la cinematografía.

Notas del cine

Mary Miles Minter, Tom Moore y otros artistas de la Paramount iban en tren, camino de Pocatello, Idaho, el mes pasado, cuando el vagón en que viajaban chocó con otro de carga y produjo los consiguientes desaguisados. Mary salió herida aunque no gravemente y Tom Moore con varias cortaduras sin consecuencias. Los demás resultaron ilesos, pero el susto fué más que regular.

Harold Lloyd concluyó recientemente su primera comedia de varios rollos, que, según dicen, es lo más divertida. Se llama "Por orden del médico" o algo así.

Millie King y Creighton Hale son los intérpretes de la última película de los Exhibidores Asociados, llamada "Su Majestad".

La casa que hasta ahora había venido ocupando Roscoe Arbuckle, "Tripitas", en Los Angeles, fué vendida el mes pasado a Norma Talmadge. Arbuckle partirá pronto para Europa y quiso disponer de su propiedad para allegarse fondos. Norma vivirá en su nueva mansión.

La casa Pathé anuncia que Harry Pollard que hace tiempo viene produciendo comedias en un rollo para dicha compañía ha sido elevado a la categoría de "estrella" y se le encomendarán en lo sucesivo cintas de la misma especie, pero en dos rollos, como las de Harold Lloyd.

La dirección estará a cargo de Carlos Parrott y María Mosquini.

La Asociación de Empresarios de Nueva York ha elegido como árbitro absoluto de sus destinos, de los destinos de las obras, coliseos, cómicos y demás personas y cosas que tienen que ver con la farándula, a Augustus Thomas, dramaturgo, empresario y director de escena.

En París ha comenzado a publicarse un nuevo semanario cinematográfico. Se llama "Lumiére" y se propone defender especialmente la cinematografía escolar y los intereses del arte mudo en todas sus manifestaciones. Se dice que está apadrinado por los dos hermanos Lumiere, Augusto y Luis.

Milfred June, que desde hace tanto tiempo viene deleitándonos con su belleza, su gracia y todo lo demás, en las comedias de Mack Sennett, acaba de contraer enlace con Edward Capps, joven dentista, que le había estado haciendo el amor durante doce meses seguidos. Milfred June tiene veinte años y aunque no dice si seguirá trabajando en la pantalla, va a vivir en Hollywood, de todos modos. La boda se efectuó en Los Angeles.

Hart se separa de Winifred Westover

Está visto que los actores y actrices del cine no nacieron para el matrimonio, si éste ha de durar toda la vida. Apenas ocho meses hace que dimos la noticia de las bodas de William S. Hart con Winifred Westover y escasamente han pasado tres desde que anunciáramos la próxima llegada de un vástago de ambos, cuando se descubre que el protagonista de "Mi caballo pinto" ha estado viviendo aparte de su esposa durante los últimos dos meses y medio y tanto ella como él han decidido habitar lo más lejos posible uno del otro, de hoy en adelante.

Winifred, además, piensa establecer demanda de divorcio ante los tribunales. Hart declaró a la prensa que ni a su mujer ni al hijo que nazca le faltarán rentas, pues está dispuesto a darles más de lo necesario en propiedades rurales y en efectivo.

Winifred, por su parte, afirma que ella y su marido no pudieron entenderse y que lo mejor es dejar las cosas en este punto.

Fanny Ward sufre un grave accidente

Fanny Ward, actriz de cine, se halla en un hospital de Londres desde fines del mes pasado, con un brazo roto y varias lesiones internas.

La artista venía bajando la escalera del Gran Hotel de Pourville, cerca de Dieppe, cuando tropezó y rodó peldaños abajo. Sin esperar a que la atendieran los médicos locales, se dirigió a Londres, a donde llegó casi desmayada.

La censura en Estados Unidos

Tres compañías productoras de películas han sido llevadas a los tribunales por acusación de la comisión censora de Nueva York y las tres resultaron multadas por los jueces.

La "Arrow" por haber exhibido su película "Acá en el Este" sin hacerle los recortes y modificaiones que los censores exigieron; la "Elk" por idéntico motivo y el "Primer Circuito" por haber presentado sobre la pantalla dos fotodramas que no llevaban el número de la licencia, como lo exige el reglamento de censura.

"Alias" Roberto Kennedy

La New York Film Exchange estrenará hoy en los cines Empire, Esmeralda, Callao, Maipo y Petit Splendid, una soberbia producción American Mlm Co. titulada "Alias" Roberto Kennedy, en cuya interpretación figuran en primera línea los célebres artistas Bell Patton y Dixie Lamont.

"Alias" Roberto Kenedy es un drama del Far West, cuyo asunto está fundado en episodios de aquellas apartadas regiones, donde el cowboy es rey.

Escenas emocionantes, prodigios de fuerza y de valor, cuadros de la vida campesina, con sus típicas costumbres, todo esto reune la película de que se trata, lo que, agregado a su excelente interpretación, presentación y fotografía, hará que sea un éxito más para agregar a los muchos interpretados por la mencionada casa alquiladora.

Crane Wilbur se casa

Crane Wilbur, popular actor de cine que ha trabajado por Pathé, Realart, Vitagraph y otras compañías, y que también es director de películas va a casarse dentro de poco con Susana Caubet, bella actriz del cine francés, de quien se dice que es sobrina de Sara Bernhardt.

"El corazón de una niña"

PRODUCCION METRO

Después de una larga "relache" volverá a aparecer ante nuestro público la interesante figura de Alla Nazimova en la película "El corazón de una niña", de sello Metro Classic. Tiene la prestigiosa actriz ocasión de lucir en esta película, cuyo trama desarrolla un movido e intenso tema dramático, sus grandes dotes histriónicas, siendo hábilmente secundada en su interpretación por el conocido actor Charles Bryant y la actriz Claire de Bryen. Se estrenará esta magistral obra hoy viernes 13, en el Grand Splendid y Palace Theatre.

"El viajante"

PRODUCCION PARAMOUNT

Es este el título de la última comedia de Tripitas, una desopilante "pochade" cuyo protagonista es un agente viajero, papel interpretado por el inimitable gordo, quien en las accidentadas incidencias del argumento halla fuente inagotable y recursos inesperados para crear una de sus más felices y originales caracterizaciones. La bella actriz Betty Ross Clarke comparte los honores con Tripitas en esta divertida farsa comedia, que será librada al juicio del público el próximo sábado 14 del corriente en los elegantes salones Grand Splendid y Palace Theatre.

V. V.

Rodolfo Valentino, notable actor de la escena muda

CERVEZA
PILSEN
(Marca BIECKERT)
En botellas o en chopp
Es siempre la mejor

¡PATAGONIA!

"LA EPOCA"

Teatros y Variedades, véase el "Carnet del Viajero", de 1a. página.

PALACE THEATRE — Corrientes 757.—Hoy, a las 16.20 y 21: La luz en el sendero; a las 17.20 y 22: Match de box Firpo-Tracey; a las 18.30 y 23.10: Transmisión del mando presidencial y El corazón de una niña.

GRAND SPLENDID THEATRE — Santa Fe 1860.—Hoy, a las 16.20 y 22: La luz en el sendero; a las 17.30, el match Firpo-Tracey; a las 18.30 y 23: Film Revista Argentino, con la coronación de la Virgen del Rosario y El corazón de una niña. Fuera de programa, tarde y noche: La transmisión del mando presidencial.

EMPIRE THEATRE—Corrientes y Maipú.—Hoy, últimas funciones del famoso Randall.—A las 16.30 y 21.30: Una semana bárbara; a las 17.30 y 22.30: Un minuto de locura; a las 18.30 y 23.10: El viaje del Presidente Alvear (dibujos) y gran éxito de Randall.

SELECT — Suipacha 482. — Hoy, tarde y noche: Carlitos; a las 16 y 21: No te cases; 17 y 23: Max Linder Jettatore; 18 y 22: Corazón de madre.

CAPITOL THEATRE — Santa Fe 1848.—Hoy, a las 16.20 y 21: La tragedia de polichinela; 17.30 y 22: Si o no; 18.30 y 23: Match Firpo-Tracey.

SELECT LAVALLE—Lavalle 921.—Hoy: Variado y selecto programa.

TEATRO PRINCESA — Suipacha 460.—Hoy, en cine continuado desde las 11: Por encima de la ley, Los antifaces blancos, Tripitas en el West.

GENERAL BELGRANO—Cabildo 2165.—Hoy: Puños de hierro, Los naipes mandan, Las buenas mujeres, Atado por toda la vida y Carlitos inspector de tienda.

PETIT SPLENDID — Libertad 976. — Hoy: La obra más grande de la cinematografía, Huérfanas de la tempestad.

MAJESTIC THEATRE — Corrientes 843.—Hoy: Heliotropo, El azote de Dios, La isla del tesoro, Colosal corrida de toros, Sección cómica.

SELECT BUEN ORDEN — Bernardo de Irigoyen 1521. — Hoy, tarde y noche: El pariente pobre, La ley a su modo, El mayor amor, Los misterios de la selva, Arco iris.

CINE CATALUÑA — Corrientes 2046.—Hoy, tarde y noche: La infame liberación, Amor y deber, Moderna cenicienta.

CINE ELITE — Cabildo 3241. — Hoy: Los dividendos de la adición, La maestrita y el detective, La campana de bronce.

REAL CINE — Esmeralda 429.—Hoy, cambio total de programa con vistas de actualidad.

STANDARD THEATRE—Corrientes 2067.—Hoy, tarde y noche, variado y selecto programa. Completa, 0.20 $.

THE AMERICAN PALACE — Córdoba y Callao.—Hoy, a las 18 y 22.20: La Reina de Saba; a las 17.10 y 21.50: Mártires de un ideal; 16 y 21: La deuda saldada.

CRYSTAL PALACE — Corrientes 1550.—Hoy: La gallina del cuento, El azote de Dios, La muerte de Satanella.

GAUMONT THEATRE — Rivadavia 1835.—Hoy, a las 16.30 y 21: La despreciada; 17.30 y 23: Una semana bárbara; 18.30 y 22: El minuto de locura.

IMPERIAL CINE — Cangallo 771.—Hoy: tarde y noche, variado y selecto programa con estrenos de actualidad.

MIGNON PALACE — Juramento 2435.—Hoy: Por encima de la ley, A toda máquina.

CINE BOLIVAR — Bolívar número 1032.—Hoy: El jardín del diablo, Las vacaciones de Vera, Magda.

CINE Gral. MITRE — Bmé. Mitre 1322.—Hoy, gran estreno: Por encima de la ley.

CINE COLON DE FLORES — Nazca 456. Diariamente estrenos. Variado y selecto programa cinematográfico.

CINE JOCKEY CLUB — Córdoba 3967.—Hoy: Selecta reunión familiar. Variado y nutrido programa.

CINE-TEATRO SAAVEDRA — San Juan Núm. 2540.—Cine familiar. Todos los días variado programa altamente moral.

EXCURSIONES

REAL DE SAN CARLOS — Excursiones todas las noches (excepto los domingos). A las 21 (9 p. m.), el vapor Helios saldrá de la Dársena Sur (galpón No. 1) para el Real. Precios de la excursión, 5 $ m|nacional. Los domingos sale a las 10 de la mañana, llegando a Buenos Aires el mismo día a las 19. Camas de ida y vuelta, 5 $. Camarotes ida y vuelta, 15 $ m|n. Entrada a los salones de recreo, 1 $. —La cédula de identidad o libreta de enrolamiento son indispensables.

Sellos de Goma...
...Chapas de Bronce, etc.
Casa VACCANEO
(Plaza Mayo) U. T. Av. 1298
Diagonal Sud 564 Bs. Aires

Dr. Fernández Castro
ENFERMEDADES DE LOS OJOS
ANTEOJOS
Jefe del servicio de oftalmología del Hospital "Juan A. Fernández"
Consultas: de 2 a 4. DEFENSA 69

MAQUINA PULVERIZADORA con motor para blanquear, pintar muros, etc. Se desea comprar (una o dos). Oferta a Oficina Técnica, Reconquista 269.
17|505 v. oct. 18

HABIENDOSE EXTRAVIADO LA libreta de Caja de Ahorros del Banco Municipal de Préstamos número 36240, se ruega su devolución al mismo.
17|494 v. octu. 18

Nuevo Invento Alemán
TONOFOX
Patentado y marca registrada
LA ULTIMA PALABRA EN MEJORAS PARA GRAMOFONOS. EL MARAVILLOSO DIAFRAGMA TONOFOX
más sencillamente, con el mismo diafragma sin cambiar de púa ni interrumpir siquiera la música.
APLICABLE A TODOS LOS APARATOS HASTA LOS MAS SENCILLOS, QUE CON ESTE DIAFRAGMA SE CONVIERTEN EN REPRODUCTORES TAN EXCELENTES COMO LOS APARATOS MAS FINOS Y LOS MAS FINOS DE AHORA SE CONVIERTEN EN VERDADERAS OBRAS MAESTRAS.
Aplicado a los aparatos de caja se consigue un resultado especialmente ENCANTADOR, verdadera MUSICA SINFONICA.
No más molestias para el vecindario ni tocando de noche.
TODO FONOGRAFO SIN EL MARAVILLOSO DIAFRAGMA TONOFOX ES TAN INCOMPLETO COMO UN PIANO SIN PEDAL.
V. NO COMPRARA NI USARA UN PIANO SIN PEDALES: ENTONCES TAMPOCO NO DEBE USAR NI COMPRAR GRAMOFONOS SIN EL MARAVILLOSO DIAFRAGMA TONOFOX
En venta en Buenos Aires, con precios uniformes en todas las casas
Florida 414. — Maipú 241. — Avda. de Mayo — Esmeralda 601. — C. Pellegrini — Florida 344. — Entre Ríos 515. — Corrientes 1774. — Bdo. de Irigoyen 743. — Rivadavia 2464. — Santa Fe 1748. — Núms. 2408 y 3117. — Triunvirato 544. — Rivadavia — Núm. 499. — Cabildo 2126. — San Juan — Núm. 1390. — La Madrid 381. — Gral. Iriarte 215.
Por mayor: Eugenio Jaeger. Defensa 119.

CREDITOS
SE ACUERDAN A PAGAR
EN 10 MENSUALIDADES
TIENDA EL SIGLO
Avda. MAYO
RIVADAVIA
PIEDRAS

BANCO ARGENTINO - URUGUAYO
138—RECONQUISTA—146 Buenos Aires
RECIBE depósitos en CUENTA CORRIENTE CAJA DE AHORROS Y PLAZO FIJO. — VENDE GIROS sobre cualquier parte del mundo. — ADMINISTRA PROPIEDADES urbanas y rurales. — COMPRA Y VENDE TITULOS por cuenta de terceros. — COBRANZA de cupones, dividendos y cheques o documentos comerciales sobre cualquier punto del Interior o Exterior. — REALIZA TODA CLASE DE OPERACIONES BANCARIAS.
DIRECTORIO: Federico G. Leloir, Aurelio del Cerro, Jorge Lavalle Cobo, José Ma. Paz Anchorena, Rómulo Ayerza, Pedro Berecibar, Ricardo F. Bosch, José A. Dodero, Carlos María Morales, Guillermo A. Udaondo. SINDICOS: titulares, Eusebio E. Giménez, Antonio López Alfaro; suplentes: Antonio Martínez Rufino, Pedro M. Ledesma. COMISION REVISORA DE CUENTAS: titulares, Federico Albarracín Guerrico, Alberto Brondi; suplentes: Félix de Alzaga Unzué, José Sanllorenti. — PEDRO C. CICHERO (Gerente).

Mundo Comercial

INTERIOR

Bolsa de Comercio

Primera rueda

Cédula H. Argentina, octubre 16: 55.650 a 99.
Id. octubre 17: 1.227.000 a 99.
Id. 6.a serie, octubre 16: 20.000 a 96.10.
Id. 7.a serie, octubre 16: 70.500 a 94.20.
Id. 8.a serie, contado: 1000 a pesos 94.
Id. 9.a, contado: 5000 a 94.10; 12.600 a 94.30.
Id. octubre 16: 11.000 a 94.10; 30.00 a 94.2.
Id. 10.a serie, contado: 5000 a pesos 94.20; 6.500 a 94.30.
Id. octubre 14: 22.000 a 94.20; 19.00 a 94.3.
Id. octubre 16: 700 a 94.10; 156 mil a 94.40.
Id. 11.a, serie contado: 11.000 a 95.50; 6000 a 95.60.
Id. octubre 16: 65.500 a 95.60; 20.000 a 95.50.
Id. 12.a serie contado: 17.000 a 95.50; 5.000 a 95.60; 50.000 a 95.50.
Id. octubre 14: 35.000 a 95.50.
Id. octubre 16: 3000 a 95.60; 60.000 a 95.50.
Id. 13.a, serie octubre 16: 70.000 a 92.90.
Id. 14.a, serie, contado: 222.000 a 92.80; 20.000 a 92.70.
Id. octubre 16: 100.000 a 92.80; 844.000 a 92.70.
Id. octubre 17: 140.000 a 92.80.
Cédulas nacionales, serie L, contado: 9.700 a 98.80.
Emp. 1911, octubre 16: 17.000 a 75.60.
Crédito Argentino, 1905, octubre 16: 50.000 a 85.
Bonos Pavimentación ,sem.), contado: 1000 a 92.70.
Id. (9142), contado: 61.900 a $ 86.30.
Id. ((trim.), octubre 16: 30.000 a 84.80.
Certificados Municipales, contado: 3.500 a 100.50.
Id. octubre 16: 5000 a 100.50.
Escolar B. A., octubre 23: 20.000 a 86.
Deuda B. A. 6 o|o, contado: 32.500 a pesos 87.70.
Emp. Tucumán, contado: 15.000 a 28.
Banco Hogar Argentino, (Int.), octubre 16: 160 a 46.
Banco Galicia, contado: 100 a pesos 81.
La Franco Argentino (seg.) octubre 16: 150 a 78.
Id. octubre 17: 100 a 78.
Italo Argentino Electridad, octubre 14: 130 a 120.

MERCADO DE CAMBIOS

Primera rueda

Sin operaciones

Precios oficiales

Libras, 44. 1|8.
Francos, 10.70.
Belgas, 11.60.
Suizos, 4.35.
Florines, 2.09.
Liras, 19.12.
Marcos, 2.100.
Pesetas, 5.33.
Dólares, 122.70.
Reis, 35.300.
Montevideo, 10. 1|4.

VALORES EN COMPRA VENTA

Solicitados:
Empréstito Francés 6 o|o; Guillermo Padilla; La Negra; America (Seguros); La Estrella (Seguros); El Globo; Nuevo Banco Italiano; Dgo. Tomba.
Ofrecidos:
La Holando Arg. (Seguros); La Hispano Argentina (Seguros); Nuevo Banco Italiano.

MERCADO DE CEREALES A TERMINO

Primera rueda

Trigo, entrega en octubre, 200 toneladas a 12.10, sobre dársena.
Entrega en noviembre, 200 toneladas a 12.15; 200 a 12.16, sobre dársena.
Entrega en febrero, No. 1, 200 toneladas a 11.53; 200 a 11.55, sobre dársena.
Entrega en marzo. No. 1, 200 toneladas a 11.45, sobre dársena.
Maíz, entrega en diciembre, 200 toneladas a 8.08; 600 a 8.10, sobre dársena.
Entrega en noviembre, 100 toneladas a 19.90, sobre dársena.
Entrega en febrero, 100 toneladas a 16.80, sobre dársena.

BOLSA DE LA PRODUCCION ARGENTINA

Primera rueda

Lino: 100 toneladas para febrero pesos 16.50.

MERCADO A TERMINO DE ROSARIO

Primera rueda

Trigo, entrega en noviembre, 600 toneladas a 12.02.
Maíz, entrega en octubre, 100 toneladas a 8.05; 100 a 8.08.
Entrega en noviembre, 1.200 toneladas a 7.90.
Entrega en diciembre, 100 toneladas a 7.83; 100 a 7.84; 100 a 7.85.
Lino, entrega en noviembre, 200 toneladas a 19.40; 100 a 19.42.
Entrega en diciembre, 100 toneladas a 17.85; 200 a 17.90.

MERCADO CENTRAL DE FRUTOS

Ventas extraordinarias

00 kilos lana cruza gruesa nueva pesos 7.50; 1000 de mediana a .50, y 1500 de cruza me diana y uesa a 12.

Ventas de hoy

Lana cruza gruesa, 4000 kilos a os 7.50; 2000 a 5.50; 2000 a 0; 1000 a 5.00; 26000 a 4.50; 00 a 4.00.
Lana cruza mediana, 1000 kilos a os 10.50; 1500 a 6.
Lana fina, cruza fina y mediana, 0 kilos a pesos 12.
Lana segunda esquila, 1000 kilos a os 7.20; 1000 a 6; 3000 a 5; 0 a 4.50; 3000 a 4.
Lana boregas, 1000 kilos a pesos 3000 a 5.30; 2000 a 5; 1000 a 0; 1000 a 4.
Lana entrada, 43.642 kilos.
Salida, 38.970 kilos.
Entrada total, 5.102.298 kilos.
Existencia, 3.113.375 kilos.
Pieles lanares, estación consumo, 0 kilos a pesos 0.80; 1500 a 0.77; 0 a 0.76; 5000 a 0.75; 2000 a ; 1500 a 0.72; 13000 a 0.70; 0 a 0.69; 2000 a 0.68; 1500 a ; 1500 a 0.65; 2000 a 0.62; 1000 a 0.60; 2000 a 0.58; 1500 a 0.55.
Desecho, 1000 kilos a pesos 0.60; 1500 a 0.57; 2000 a 0.55; 3000 a 0.5 ; 8000 a 0.55; 3000 a 0.53; 2500 a 0.52; 15000 a 0.50; 3000 a 0.40; 3000 a 0.40; 2500 a 0.40; 3000 a 0.40; 4000 a 0.42; 4000 a 0.38; 1500 a 0.35.
Cruza finos, 300 kilos a pesos 0.95; 200 a 0.93; 200 a 0.91; 1500 a 0.90.
De los ríos, 4000 kilos a pesos 1.
Corto y pelado, consumo, 5000 kilos a pesos 0.30; 500 a 0.28.
Cueros vacunos, 400 cueros a pesos 12; 400 a 11.90; 200 a 11.80; 400 a 11.70; 500 a 11.60; 1000 a 11.50; 500 a 11.40; 400 a 11.30; 300 a 11.20; 400 a 11; 200 a 10.70; 500 a 10.30; 600 a 10; 200 a 9.80; 300 a 9.50; 200 a 9; 100 a 7.
De Tucumán, 50 cueros a pesos 12.70.
Becerros, 50 cueros a pesos 11.
Nonatos, 30 cueros a pesos 8.
De los ríos, 8500 cueros a pesos 3.80.
Becerros, 150 cueros a pesos 2.
Salados, 1000 cueros a pesos 0.82.
De provincia, 168 cueros a pesos 0,61; 150 a 0.50.
Becerros, 3500 cueros a pesos 10; 200 a 9.80; 100 a 9.50.
Nonatos, 3400 cueros a pesos 7; 100 a 6.80; 100 a 6.50.
Potros, 100 cueros a pesos 7.80; 300 a 7.50; 200 a 7; 50 a 6 50; 50 a 6.
Cerdas, 200 kilos a pesos 20; 800 a 18; 4000 a 18.80; 2500 a 18.50; 1500 a 18; 700 a 17.50; 800 a 17; 800 a 16.50; 500 a 16.
De los ríos, 10000 kilos a pesos 16; 500 a 15.50.
De provincia, 400 kilos a pesos 15; 600 a 14; 600 a 12.
Medias colas, 1000 kilos a pesos 22.
Corderitos, 50 kilos a pesos 4.70; 800 a 4.50; 50 a 4.30; 50 a 4.
Nutria bolsa, 20 kilos a pesos 22; 30 a 20; 50 a 18.50; 20 a 17.50.
Abierta 10 kilos a pesos 13; 10 a 12.50.
Zorros, Mendoza, 1500 cueros a pesos 4.
Del Neuquén, 300 cueros a pesos 5.
De provincia, 200 cueros a pesos 2.50; 150 a 2.
Gatos, 50 cueros a pesos 2.50.
Liebres, 500 cueros a pesos 0.65; 600 a 0.62; 700 a 0.60; 500 a 0.55; 300 a 0.50.

BOLSA DE CEREALES

VENTAS EFECTUADAS HOY

Trigo varias clases. — 120 bolsas en Depósito, a $ 12.40, R. D. Barker y Cía.; 21 en Sola, a 12.50, R. Martínez y Gil; 500 en Dpto., a 12.10, F. Dorignac y Cía.; 600 en Once, a 12.20, U. y Methol; 452 en Sola, a 12.10, P. Valz; 101 en Once a 12.10, id.; 578 en Once, a 12.00, Palacios Hnos.; 206 en Dpto. a 12.00, P. Volpacchio; 524 en Once, a 11.90, S. Abello y Cía.; 560 en Haedo, a 11.60, id.; 630 en id., a 11.40, id.; 105 en B. Aires, a 11.20, Storm Bull y Storm; 160 en Depósito, a 11.90, Perlender y Cía.; 1.400 en Once, a 11.80, Alonso y Blaquier; 537 en Once, a 11.80, A. Rinaldi; 178 en Palermo, a 11.60, Devoto Ltda.; 130 en Sola, a 11.40, id.; 330 en B. Aires, a 11.00, T. P. y H. Ojea; 262 en Retiro, a 11.50, Arzeno Hnos.; 398 en Once, a 11.50, S. Elissalt; 600 en Once, a 11.40, Alonso y Blaquier; 215 en Once, a 11.10, A. Bellini y Cía.; 270 en Once, a 11.10, Perlender y Cía.; 178 en Once, a 10.755, A. Bellini y Cía.
Maíz colorado. — 387 bolsas en Once, a $ 8.10, Bellocq e Hita.
Maíz amarillo. — 1.522 bolsas en Once, a $ 7.90, Alonso y Blaquier; 200 en Sola, a 7.60, De Lellis y Fajes; 169 en id., a 7.60, id.; 836 en id., a 7.60, id.; 241 en Once, a 7.65, Benvenuto Hnos.; 497 en Once, a 7.50, P. Valz; 650 en Brian, a 7.50, Polledo y Cía.; 740 en Sola, a 7.50, Iriarte Zalba; 180 en Sola, a 7.50, Podestá Ltda.; 519 en Sola, a 7.50, L. y Etchegaray; 240 en Sola, a 7.50, S. Elissalt; 530 en B. Aires, a 7.50, Saint Freres; 110 en id., a 7.50, Storm Bull y Storm; 650 en Once, a 7.40, E. Puccio; 400 en B. Aires, a 7.20, S. y Bercetche; 400 en id., a 7.20, id.; 400 en Once, a 7.10, Etiennot; 544 en Sola, a 7.10, Perlender y Cía.; 60 en B. Aires, a 7.10, id.; 195 en Sola, a 7.35, Devoto Ltda.; 812 en Once, a 7.10, S. y Bercetche; 740 en B. Aires, a 7.10, A. y S. Taurel y Cía.; 400 en Once, a 7.10, A. Bellini y Cía.; 615 en Sola, a 7.30, id.; 417 en Once, a 7.00, S. y R. Acassuso y Cía.; 240 en Sola, a 7.00, P. y A. Lanusse; 386 en Once, a 7.00, Chapar y Cía.; 164 en Sola, a 6.00, P. y A. Lanusse; 254 en Sola, a 6.90, S. y Bercetche; 196 en Sola, a 6.60, S. y Bercetche; 635 en Sola, a 6.60, Chapar y Cía.; 135 en Sola, a 6.60, Palacios Hnos.
Maíz morocho. — 70 bolsas en Once, a $ 7.10, S. y Bercetche.
Avena. — 228 bolsas en Once, a $ 10, P. Urtasun y Cía.; 45 en Palermo, a 9.80, Devoto Ltda.; 350 en Once, a 9.70, I. y E. Pillitz; 160 en Dpto. a 9.70, J. Ferrero; 100 en id., a 9.60, B. y Crespo; 300 en Once, a 9.60, Arzeno Hnos.; 200 en Dpto., a 9.70, F. Dorignac y Cía.; 61 en B. Aires, a 9.70, Perlender y Cía.; 201 en Once, a 9.35, A. Bellini y Cía.; 145 en P. Alsina, a 9.25, Walton y Martén; 96 en Sola, a 9.20, P. Valz.
Lino — 179 bolsas en B. Aires, a pesos 19.50, Storm Bull y Storm; 98 en Once, a 19.70, Saint Feres; 65 en Once, a 19.50, Perlender y Cía.; 110 en Once, a 19.80, Benyenuto Hnos.; 188 en Once, a 18.40, Saint Freres.
Nabo. — 120 bolsas en Sola, a $ 23.30, Oscamou y Cía.; 153 en Dpto., a 22.50, E. J. Calvo y Cía; 20 en Dpto., a 22, P. y A. Lanusse; 100 en id., a 21, Romano y Cía.; 7 en B. Aires, a 19.50, Storm Bull y Storm.
Cebada. — 379 bolsas en Once, a pesos 8.40, A. Rinaldi.
Alpiste. — 70 bolsas en Once, a pesos 14.20, Patrón Costa y Peró; 218 (inferior) en Once, a 5.50, P. Costa y Peró.
Triguillo. — 35 bolsas en B. Aires, a pesos 7.50, Perlender y Cía.

ENTRADA DE CEREALES

Once: 6158 bolsas trigo, 321 triguillo, 12.793 maíz, 1950 lino, 748 nabo, 3138 avena, 602 cebada, 78 centeno, 148 alpiste, 700 afrecho, 273 porotos.
Sola: 2659 bolsas trigo, 34.906 maíz, 639 lino, 4232 avena, 206 cebada, 10 alpiste.
Brian: 4062 bolsas trigo, 21.182 maíz.
Buenos Aires: 395 bolsas trigo, 1636 id maíz, 430 harina.
Riachuelo: 10.624 bolsas maíz.
Rural: 101 bolsas trigo, 1100 maíz, 542 lino.
Palermo: 173 bolsas trigo, 525 avena, 286 cebada.
Colegiales: 2137 bolsas trigo.
C. Córdoba: 70 bolsas trigo, 701 maíz, 40 lino.
Puerto: 1416 bolsas lino.
Totales: 15.760 bolsas trigo, 32 triguillo, 50.032 maíz, 4587 lino, 14 nabo, 7905 maíz, 4587 lino, 143 nabo, 7905 avena, 1094 cebada, 153 alpiste, 43 harina, 700 afrecho, 15.875 patatas, 23 porotos, 420 fardos grandes de pasto y 4967 id chicos.

MERCADO DE PATATAS

(Casa Amarilla)

Han entrado hoy en este mercado 15.560 bolsas de patatas; en Colegiales, 310. Total 15.873 bolsas.
Precios de venta: Patatas según clase, de 0.90 a 1.50 $ os 10 kilos.

MERCADO DE PASTO

(estación Caballito)

Han entrado hoy en este mercado 109 fardos grandes de pasto y 695 id chicos; en Sola, 437 id chicos y 66 id grandes; en Palermo 87 id grandes y 461 id chicos; en C. Amarilla, 60 id grandes y 1273 id chicos; en Bs. Aires, 51 id grandes; en Colegiales, 38 id grandes y 1137 id chicos.
Precios de venta: Pasto alfalfa en fardos grandes, de 28 a 60 $ los 1000 kilos; id chicos, de 25 a 55; id mezcla, fardos grandes, de 24 a 48.

MERCADO DE HACIENDA VACUNA

(Liniers)

La fuerte entrada habida en la mañana de hoy ha traído como consecuencia una ligera baja en los precios para todas las categorías de hacienda, principalmente para los lotes de animales descarnados y flacos.
Las haciendas nuevas, final y gordas de consumo se cotizaron con buena demanda e interés, pero con una baja sobre los precios conseguidos a principios de semana.
Las tropas de novillos especiales Chilled Beef, se colocaron entre $ 0.17 a 0.18 la libra.
Las compras efectuadas por los frigoríficos durante la mañana fueron las siguientes: Sansinena, 1.834; La Blanca, 1.178; Armour, 904 y el Wilson, 166.
La entrada de hoy en este mercado fué de 11.075 cabezas, clasificadas en la siguiente forma: novillos, 5.007; vacas, 2.413; terneros, 3.640; bueyes, 6.
Los precios corrientes de la mañana fueron los siguientes:
Toros y torunos especiales para frigorífico, de $ 78 a 82; id. gordos id., de 51 a 64; id. para consumo y frigorífico, a 35.
Bueyes para consumo y frigorífico, de pesos 28 a 37.
Novillos especiales para frigorífico, de $ 118 a 145; id. especiales (congelar), de 98 a 110; id. gordos para consumo, de 78 a 92; id. generales id., de 45 a 72.
Novillitos excepcionales para consumo, de $ 86 a 95; id. gordos y especiales id., de 50 a 80; id. generales id., de 21 a 44.
Vacas especiales para consumo, de $ 80 a 105; id. gordas id., de 58 a 72; id. generales id., de 30 a 51.
Vaquillonas excepcionales para consumo, a $ 85; id. gordas y especiales id., de 48 a 78; id. generales id., de 22 a 42.
Terneros excepcionales para consumo, de $ 70 a 75; id. especiales id., de 50 a 62; id. gordos id., de 34 a 45; id. generales id., de 8 a 30; id. mamones id., de 12 a 47.

VENTAS DE HOY

ARRIETA Y CIA.— 19 vacas de Córdoba, a $ 73; 5 novillitos de id., a 55; 3 id. de id., a 45; 2 vaq. de id., a 45; 20 terneros de id., a 50; 7 id. de id., a 32; 15 vacas de De la Canal, a 90; 11 novillitos de id., a 75; 9 id. de S. Verde, a 65; 10 vaquillonas de id., a 65; 14 terneros de id., a 55; 5 id. de id., a 32; 11 id. de Lincoln, a 30; 7 id. de id., a 18.
ALCHOURRON LTDA. S. A.— 84 novillos de Salto, a $ 123; 10 vacas de Córdoba, a 80; 31 id. de id., a 70; 12 vaq. de id., a 63; 14 id. de id., a 60; 16 novillitos de id., a 65; 8 id. de id., a 60; 17 terneros de id., a 45; 16 vaq. de id., a 75; 16 id. de id., a 68; 13 terneros de C. Pringles, a 45; 15 id. de id., a 35; 18 id. de id., a 45; 32 mamones de Santa Fe, a 25; 36 id. de id., a 32.
AVALOS, SALAZAR Y CIA.— 20 terneros de Pellegrini, a $ 40; 27 id. de id., a 32; 6 vaq. de Lincoln, a 55; 4 novillitos de id., a 40; 13 terneros de id., a 23.
ALONSO Y BLAQUIER— 100 novillitos de Lobos, a $ 85.
AYERZA E HIJOS— 98 novillitos de P. Central, a $ 75.
ARANCET Y CIA. PEDRO— 18 novillos de P. Central, a $ 104; 3 vacas de id., a 105; 5 id. de id., a 83; 14 novillitso de id., a 72.
ARZENO Y HNOS. F. B.— 61 vaq. de Villegas, a $ 60; 4 vacas de id., a 75; 4 novillitos de id., a 55; 11 vaq. de id., a 65; 3 terneros de id., a 57; 45 id. de Córdoba, a 46; 35 id. de C. Casares, a 20.
AUZZI Y BEGUE— 23 novillos de Balcarce, a $ 95; 2 novillitos de id., a 70.
APHECA, CANDAU Y CIA.— 24 mamones de Lincoln, a $ 32; 5 id. de id., a 40; 10 vacas de id., a 80.
ANASAGASTI JUAN— 20 vacas de Pehuajó, a $ 70; 20 id. de id., a 58.
ACCAME, BELLINI Y CIA.— 70 terneros de Villegas, a $ 70; 19 id. de Chivilcoy, a 20; 14 id. de Bragado, a 25.
ABELLO Y CIA. SERAFIN— 14 novillos de Larroudé, a $ 94; 7 novillitos de id., a 82; 4 vacas de id., a 92.
BERISTAYN Y LARGUIA— 180 mamones de Charlam, a $ 22; 91 id. de Maipú, a 22.
BA YONA Y CIA. JOSE— 7 novillos de Necochea, a $ 806 42 novillitos de id., a 69; 10 id. de id., a 55; 18 vaq. de id., a 50; 7 novillitos de id., a 65; 8 id. de id., a 65; 5 vaq. de id., a 60; 20 terneros de id., a 40.
BARCIA Y CIA. J.— 30 novillos de Pellegrini, a $ 92; 14 novillitos de id., a 60.
BUNGE Y BORN LTDA.— 48 novillos de Lincoln, a $ 83.
BALCARCE Y CIA.— 67 terneros de Maipú, a $ 43.
CARRIQUIRY CASAUX Y CIA.— 9 novillitos de Tres Arroyos, a $ 55; 13 id. de id., a 45; 2 vaq. de id., a 50; 4 terneros de id., a 41; 2 id. de id., a 40 pesos.
CREDITO TERRITORIAL— 36 novillos de Lincoln, a $ 120; 44 id. de C. de Areco, a 86; 13 id. de Santa Fe, a 78; 7 novillitos de id., a 67.
CORBETTA ROSA Y CIA.— 14 terneros de 9 de Julio, a $ 27; 15 id. de id., a 20; 11 id. de id., a 15.
CRESPO Y RODRIGUEZ— 6 vacas de Santa Fe, a $ 65; 2 novillitos de id., a 50; 3 vacas de Pehuajó, a 30; 3 terneros de id., a 30; 2 novillitos de id., a 32.
CEBALLOS Y CUFRE— 25 novillitos de P. Central, a $ 100.
CROHARI SALVADOR— 10 novillos de Pampa, a $ 110; 4 vacas de id., a 105; 12 id. de id., a 95; 10 id. de id., a 94; 6 vaq. de id., a 77.
CROTTO HNOS.— 20 novillitos de Elortondo, a $ 82; 16 vacas de id., a 72; 22 vaq. de id., a 47; 31 novillitos de Córdoba, a 71; 71 id. de id., a 62; 17 id. de id., a 60.
CORDOBA E HIJO PEDRO— 13 novillitos de Chivilcoy, a $ 71; 12 id. de id., a 48; 35 id. de id., a 58; 50 mamones de Matanza, a 23.
COLOMER LUIS M.— 7 vacas de Córdoba, a $ 100; 6 id. de id., a 88. 5 id. de id., a 90; 1 id. de id., a 70.
CHAPAR Y CIA.— 6 torunos de Chascomús, a $ 108; 2 torunos de id., a 45; 4 novillos de id., a 95; 3 vaq. de id., a 65; 2 terneros de id., a 45; 3 id. de id., a 20; 16 novillitos de A. Alsina, a 85; 25 id. de id., a 65; 6 vaq. de id., a 52.
CUESTA Y CIA.— 8 novillitos de 9 de Julio, a $ 45; 14 novillos de id., a 78.
COOP. DE HACENDADOS— 21 novillos de Lincoln, a $ 98.
DICKMANN HNOS.— 15 terneros de C. Suárez, a $ 40; 12 id. de id., a 35; 18 id. de id., a 30; 10 id. de id., a 36; 35 id. de id., a 27; 10 id. de id., a 26.50; 8 vaq. de Santa Fe, a 61.50; 12 novillos de id., a 117; 43 id. de Santa Fe, a 110; 3 toros de id., a 46.
DE LOS SANTOS Y CIA. JOSE— 26 novillitos de Pueyrredón, a $ 89; 2 vaq. de id., a 65; 10 terneros de La-madrid, a 35; 10 id. de id., a 30.
DIAZ Y OLIVARES— 39 novillos de P. Central, a $ 110; 1 toruno de id., a 105; 14 novillos de C. Tejedor, a 95; 15 id. de id., a 90; 1 novillo de id., a 64.
D'ERS Y CIA. FCO.— 36 novillitos de Necochea, a $ 75; 16 id. de id., a 58.
DEVOTO Y CIA. LTDA. TOMAS— 18 novillitos de G. Chaves, a $ 55; 25 terneros de id., a 40; 17 vaq. de Lincoln, a 55; 10 novillitos de G. Chaves, a 75; 25 terneros de id., a 40; 12 novillitos de Córdoba, a 65; 13 id. de id., a 77; 4 vacas de id., a 52; 6 terneros de id., a 35; 5 novillitos de Chivilcoy, a 40; 20 novillos de id., a 21.
DRYSDALE Y CIA. J.— 34 vacas de P. Central, a $ 100.
DELFINO HNOS.— 25 novillos de Tres Arroyos, a $ 145; 10 id. de id., a 120; 50 id. de id., a 88; 95 id. de id., a 73; 18 vaq. de id., a 58; 36 vacas de id., a 52.
ESTRIME— 8 terneros 9 de Julio, 28; 14 vaquillonas id, a 45.
ECHEVARRIA JUAN S.— 24 novillos Pellegrini, a 90.
ESTRME HNOS.— 2 novillos G. Chaves, a 78; 7 vacas id, a 66; 8 novillitos id, a 68; 5 novillos id, a 87; 2 vacas id, a 45; 7 terneros id, a 16; 17 novillitos id, a 75; 17 id id, a 48; 7 vacas id, a 60; 19 terneros id, a 50; 8 id id, a 49; 18 vaquillonas id, a 63; 10 novillitos id, a 70; 15 id id, a 48, 5 novillos id, a 92.
FERRARI HNOS. Y CIA.— 14 novillitos Córdoba, a 82; 15 id id, a 68; 14 id id, a 8.; 12 id id, a 62; 6 terneros id, a 50; 7 id id, a 60; 11 id id, a 40; 13 id id, a 43.
FIORITO HNOS. Y SAMBRIZZI— 17 novillos Bolívar, a 55; 11 id id, a 70, 7 vacas Santa Fe, a 75; 19 terneros id, a 35; 6 vacas id, a 65; 5 id id, a 42; 8 id id, a 40; 16 terneros id, a 35.
GOÑI IG. (hijo) Y HNOS.— 27 vacas Pellegrini, a 67; 29 id id, a 50; 11 novillitos Córdoba, a 85; 11 id id, a 68; 5 vaquillonas id, a 70; 37 terneros Caseros, a 48; 3 vacas id, a 95.
GUILLON Y CIA. RODOLFO— 49 vaquillonas, Córdoba, a 81.
GUERRERO HECTOR H.— 20 terneros Córdoba, a 72; 32 terneros Madariaga, a 35; 25 id id, a 30; 66 novillos id, a 100.
GIOJA Y CIA.— 47 mamones Pergamino, a 13; 30 vacas id, a 65; 4 id id, a 30; 28 terneros id, a 25.
GARCIA M.— 19 novillos Lincoln, a 100.
HAM PATRICIO— 57 novillos Salto, a 88.
IRAIZOS HNOS.— 35 novillos Tres Arroyos, a 66.50; 6 id id, a 71.50; 8 id id, a 83.
LANUS Y CIA. ALFREDO E.— 24 novillos Madariaga, a 70; 10 terneros id, a 27.
LOURTET Y CIA. LUCIANO— 72 novillos Dorrego, a 98; 14 novillitos Tandil, a 5.; 9 id id, a 38; 3 vaquillonas id, a 38; 5 vacas id, a 60.
LASCURAIN Y ETCHEGARAY— 30 novillitos Córdoba, a 75.
LIZARRALDE HNOS.— 20 novillos Villegas, a 100; 27 novillitos Pueyrredón, a 78; 15 terneros Las Heras, a 13; 16 id id, a 78; 14 novillos Villegas, a 85; 14 vaquillonas id, a 70; 2 terneros id, a 55; 11 vaquillonas Ojeda, a 75; 10 vacas id, a 88; 2 terneros id, a 50.
LALOR JUAN— 7 vaquillonas Necochea, a 40; 8 novillitos id, a 29; 4 terneros id, a 34 2 vacas Ayacucho, a 86.50; 10 id id, a 92; 2 terneros Juárez, a 35; 10 vaquillonas id, a 61; 2 novillitos id, a 30; 4 vacas Colón, a 60.50; 3 novillitos id, a 54; 7 novillos id, a 72; 2 terneros id, a 28; 11 novillos id, a 99; 3 vaquillonas id, a 47.50; 12 id Villegas, a 73.50; 16 id id, a 86.50; 17 novillitos id, a 114; 5 terneros Bragado, a 45; 3 id id, a 43; 6 novillos id, a 86; 19 terneros id, a 40; 15 id Córdoba, a 69.5.; 3 id id, a 55; 8 novillos id, a 78; 5 terneros id, a 76; 10 id id, a 70; 10 id id, a 81; 3 novillos id, a 81; 3 novillos A. Brown, a 30; 9 novillitos id, a 18; 5 terneros id, a 8; 5 id C4 Casares, a 28; 7 vacas id, a 70.50; 8 vaquillonas id, a 39; 5 terneros id, a 30; 18 terneros G. Pinto, a 20; 18 id id, a 16.50; 22 id id, a 15.50; 22 id id, a 16; 17 id Pehuajó, a 12; 18 id id, a 10; 10 id id, a 9; 5 novillos Córdoba, a 102.50; 15 novillitos id, a 77; 10 id id, a 64; 4 terneros id, a 43; 12 vacas id, a 70; 13 id id, a 78; 4 terneros Navarro, a 25.50; 9 id id, a 18.50; 16 vaquillonas id, a 34.50.
LANUSSE PEDRO Y ANTONIO— 3 vaquillonas Santa Fe, a 36; 11 vaquillonas id, a 47.50; 17 terneros Lincoln, a 7.50; 9 id id, a 6; 15 id id, a 11.50; 9 id id, a 12; 18 id Rivadavia, a 30.50; 2 id id, a 15; 16 id id, a 30; 24 id id, a 26.50; 8 vaquillonas id, a 48.50; 8 vaquillonasn;7f6d4H shrdlu shrdlu u 9 terneros id, a 34; 11 vaquillonas id, a 40; 10 novillos Córdoba, a101; 5 novillitos C. Dorrego, a 87; 4 vaquillonas id, a 40; 7 novillitos id, a 47; 2 vaquillonas id, a 46.50; 6 novillitos id, a 58.50; 4 terneros Tandil, a 26; 6 terneros id, a 33; 8 novillos id, a 69; 19 novillitos id, a 64.50; 10 terneros id, a 41; 9 novillitos Córdoba, a 58.50; 12 id id, a 66; 9 terneros Tandil, a 31.50; 11 vaquillonas id, a 50; 7 terneros id, a 34.50; 4 vacas S. A. de Areco, a 84; 2 vaquillonas id, a 79; 9 vacas id, a 82; 12 novillos Necochea, a 85; 7 terneros Santa Fe, a 34; 17 id id, a 46.5.; 10 id, id, a 37, 7 id id, a 48.50; 20 novillos T. Lauquen, a 90.
MARASPIN Y CIA. ANDRES— 28 novillos Juárez, a 98; 40 novillos, Pehuajó, a 81; 44 id id, a 75.
MENDEZ Y CIA.— 20 novillos Pehuajó, a 68.
MIHURA Y CIA.— 24 novillos, Victoria, a 45.
HURRI Y CIA. RAUL— 22 novillitos Santa Fe, a 75; 24 vaquillonas id, a 51; 8 novillitos id, a 40; 5 terneros 25 de Mayo, a 25; 24 novillitos id, a 70.
MARTINEZ DE HOZ HNOS.— 22 novillos Lincoln, a 76; 46 terneros Vela, a 30, 10 id id, a 38; 25 id id, a 27. 20 mamones id, a 30.
MENDEZ HNOS. Y CIA.— 24 novillos Dorrego, a 80; 22 vacas Córdoba, a 78; 40 terneros id, a 43; 7 id id, a 51; 17 novillitos Viamonte, a 50; 11 id id, a 50.
OSCAMOU Y CIA.— 100 novillos Maipú, a 127; 5 terneros Necochea, a 46; 23 novillos id, a 60; 8 id, a 73; 9 vacas id, a 60; 12 vaquillonas id, a 53; 4 vacas id, a 6..
OJAM Y CIA.— 11 vaquillonas Pehuajó, a 53; 22 terneros id, a 20; 11 id id, a 19; 3 vacas Juárez, a 75; 6 vaquillonas id, a 50; 20 vacas id, a 71; 14 novillitos 9 de Julio, a 26; 8 id id, a 15; 3 vaquillonas id, a 15.
ORTIZ Y CIA. ROBERTO— 39 terneros C. Suárez, a 50; 39 id id, a 41.
OLANO DIAZ Y CIA.— 16 novillitos Pehuajó, a 50; 5 terneros id, a 27.
PICCALINI Y CIA. EUGENIO— 21 vacas T. Lauquén, a 80; 5 id Lincoln, a 74; 6 terneros id, a 40.
PUIGGROS y Cía.— 38 novillos de Entre Ríos a 95 $; 38 id a 85.
PALACIOS Hnos.— 35 novillos de Victoria a 110 $, 20 id de Nogoyá a 75, 8 terneros id a 35, 22 id a 28, 40 vaquillonas de Necochea a 65, 20 id a 50.
PARERA MUÑOZ CARLOS— 15 novillos de Santa Fe a 96 $; 2 id a 80, 1 vaca a 65; 25 terneros de Tandil a 47.
PAREDES EDUARDO— 25 novillitos de T. Lauquen a 74 $; 25 id a 60.
PETERSEN y GUTIERREZ— 12 novillos de Córdoba a 83 $; 14 novillitos a 73; 2 id a 63; 14 id a 43; 5 id a 35; 14 id a 25; 5 terneros a25; 9 id a 23, 12 vacas a 90, 8 novillitos a 56, 7 id a 55, 6 vaquillonas a 60, 9 terneros a 52.
POLLEDO CASIMIRO— 35 mamones de T. Lauquen a 30 $.
PATRON COSTAS y PERO— 32 novillitos de Villegas a 90 $, 28 terneros a 36, 28 vaquillonas de Lincoln 58, 2 novillitos a 35.
PRYOR E HIJO— 18 novillos de C. de Areco a 95 44 llitos vaquillonas de San Luis a 70; 10 a 105; 22 vaquillonas de Lincoln.
PEGASANO, ROCCATAGLIATA y 3 novi. 21 novillitos de Guaminí a 77 llos a 95.
RUIZ y Cía. ERNESTO D.— 57 $; 8 va. 19 novillitos de G. Pinto quillonas a 55.
RODOER y Cía. G. H.— a 18 $; 22 22 vaquillonas de Vd a 23.50, 2 novillos id a 20, 21 id a 22, 67.50, 8 id a 74, villos a 30, 5 vacas 89. 3 novillos a 78.
SALABERRY y BERCETCHE— a 14.50 $, 13 id 8 terneros de 50, 10 novillos a 105.50 a 19.50, 8 id Juárez a 30.50, 2 novillos 10 terneros dtos a 61, 16 id a 51, 16 a 61, 18 n16 id a 69, 16 id de Chascomús a 73.5, 16 id a 57, 40 novillos de comús a 95, 4 terneros a 25.50; 16 T. Lauq id a 12, 9 id a 27, 6 vacas id id a 11 novillos de Rivadavia a 72, 7 a 103.50, 100 id de Pergamino a 119, id. neros de Necochea a 20, 5 id a 25, 9d a 30, 9 vaquillonas a 27, 14 novillos a 70, 13 id a 55, 7 id a 35, 2 novillos a 98, 3 terneros de C. Suárez a 37, 4 id a 25, 8 id a 31.50, 7 id a 40, 5 vaquillonas a 35.50, 3 bueyes de Morón a 98, 3 id a 37, 4 vacas de Marcos Paz a 69, 4 id a 46, 6 terneros id a 41.50, 9 vaquillonas id a 43, 7 terneros de Chivilcoy a 20, 2 toros a 40.50, 6 vaquillonas a 26, 12 terneros a 14, 2 id a 57, 13 id a 16, 14 id a 16.50, 5 id a 15.50, 13 id a 18, 12 id a 19, 13 id a 14, 12 id de Suipacha a 24, 13 id a 14.50, 5 vacas a 50, 5 id a 61.50, 13 novillitos a 17, 4 vacas a 71, 5 novillos a 70, 2 terneros de Ayacucho a 37, 8 id a 25, 16 id a 19.50, 18 id a 18.50, 17 id a 20, 15 id a 18.50, 12 id a 18.50, 11 id a 19, 2 vaquillonas de C. Suárez a 43.50, 6 terneros a 37, 10 id a 41.50, 8 id a 30, 3 vacas a 86, 2 vaquillonas de Córdoba a 64, 8 id a 51, 15 id a 50, 18 terneros a 50.50, 6 id a 42.50, 12 novillitos a 66, 2 id a 75.50, 7 id a 80.50, 14 id a 91, 20 id a 84, 2 vaquillonas de Cañuelas a 57, 2 novillitos a 33, 8 novillos a 62, 5 toros a 50, 3 vacas a 90.50, 13 id a 73, 13 novillos a 80, 14 terneros de Matanza a 24.50, 2 id a 31, 4 id a 24.50, 18 id 18.50, 2 toros a 39, 11 vaquillonas a 62.50, 5 vacas a 64, 4 id a 100, 5 vaquillonas de Santa Fe a 45, 15 novillitos a 70, 11 vacas de N. de Julio a 60, 12 id a 60, 8 id a 55, 12 id a 70, 12 id a 84, 9 vaquillonas a 56, 8 id a 58.50, 8 id a 34.50, 7 terneros a 25, 14 vaquillonas a 42, 12 id a 44, 15 novillitos de Olavarría a 54, 14 id a 55, 9 id a 41, 10 id de Las Heras a 61, 5 id a 36, 8 terneros a 15.
SUC. JUAN CURUTCHET— 35 mamones Córdoba, a 47.
SANTAMARINA E HIJOS— 12 vacas Necochea, a 78; 13 id M. Chiquita a 27; 22 vaquillonas id, a 20; 15 novillitos id, a 20.
SUC. BELTRAN SANSOT— 26 novillitos Necochea, a 58; 22 novillos Villegas, a 110; 22 id P. Central, a 82; 12 id Tres Arroyos, a 92; 6 novillos id, a 72; 4 vacas id, a 75; 8 terneros id, a 60; 11 vaquillonas id, a 55; 12 novillitos id, a 75; 10 terneros id, a 52.
THOMPSON Y CIA E. A.— 40 novillos F. Varela, a 131; 85 novillitos Santa Fe, a 88; 20 vaquillonas Córdoba, a 65; 18 id id, a 62; 18 id id, a 53; 14 id id, a 40.
MURCO Y RAFFO— 8 novillos Chivilcoy, a 73; 2 id id, a 60 5 novillos id, a 40; 9 vaquillonas id, a 44; 10 terneros id, a 33.
TORRES SERGIO— 6 vacas Lincoln, a 70; 7 vaquillonas id, a 55; 1 ternero id, a 21.
UNZUE ALZAGA Y CIA.— 29 vacas de Gíles, a $ 52; 36 id. de Pellegrini, a 75; 20 id. de A. Alsina., a 55 pesos.
URTASUN E HIJO MARTIN— 47 vacas de Córdoba, a $ 72; 33 id. de id., a 67; 58 vaquillonas de id., a 62; 100 terneros de id., a 45; 12 novillitos de Tres Arroyos, a 75; 10 id. de id., a 48; 2 terneros de id., a 45; 2 vaq. de id., a 60; 6 vacas de Necochea, a 52; 2 novillitos de id., a 50; 4 terneros de id., a 40.
URTASUN Y CIA. P.— 12 novillos de Tres Arroyos, a $ 81; 11 vaq. de id., a 62; 15 terneros de id., a 38; 7 vacas de id., a 78.
VELAZ Y CIA. ANGEL— 15 novillos de Córdoba, a $ 125; 14 id. de Pampa, a 88; 16 novillitos de Santa Fe, a 68; 38 id. de Pampa, a 66; 2 id. de Córdoba, a 58; 28 id. de Lincoln, a 42; 11 id. de Necochea, a 76; 12 id. de id., a 63; 4 vacas de Córdoba, a 90; 13 vaq. de Santa Fe, a 65; 18 id. de id., a 46; 4 id. de id., a 43; 9 terneros de Necochea, a 58; 10 id. de Pampa, a 53; 14 id. de Santa Fe, a 35; 11 id. de Córdoba, a 28; 10 id. de Pampa, a 53; 13 id. de Córdoba, a 22; 45 id. de id., a 12.

Vacuna "PAUL"
CONTRA EL
CARBUNCLO
INFALIBLE
Est. Veterinario Paul Hnos. Ltd.
Maipu 25 .. Buenos Aires

Carnet del Hacendado y del Agricultor

Entradas en los distintos mercados y cotizaciones del día

MERCADO DE HACIENDA VACUNA

Entrada total: 11.072 animales; novillos, 5.007; vacas, 2.413; terneros, 3.649; bueyes, 6.
Compra total de los frigoríficos: 4.082 cabezas.

COTIZACIONES DEL DIA	La libra				Plaza
Novillos especiales (Chilled-beef) de 700 a 750 libras	De $	[illegible]	a	0.18	Floja
" " de frigorífico (Chilled-Beef)	"	.17	"	0.18	
" gordos y especiales de frigorífico, para congelar	"	.14	"	0.15	Encalmada
" cuarterones gordos de frigorífico	"	0.12	"	0.13	"
Novillitos y vaquillonas mestizos, gordos y especiales hasta 400 libras	"	0.17	"	0.18	Sostenida
" " " " más de 400 libras	"	0.15	"	0.16	Animada
Vacas mestizas nuevas y gordas	"	0.14	"	0.15	"
" generales gordas	"	0.12	"	0.13	"
" viejas	"	0.09	"	0.11	"
Terneros especiales	"	0.18	"	0.21	"
" mamones	"	0.25	"	0.29	"

MERCADO DE HACIENDA LANAR

Entrada total: 46.405 animales. Compra total de los frigoríficos: 16.428. Consumo total: 7 .. 6 cabezas.

COTIZACIONES DEL DIA	La libra				Plaza
Capones livianos, buena gordura y clase	De $	0.22	a	0.24	Sostenida
" pesados	"	0.16	"	0.18	Floja
Ovejas especiales, livianas	"	0.16	"	0.18	Encalmada
" pesadas	"	—	"	—	"
Corderos especiales de frigorífico, livianos	"	—	"	0.35	Floja
" " " consumo	"	3.—	"	6.50	Animada
Borregos " " friogrífico	"	0.28	"	0.30	"
" gordos consumo	"	0.23	"	0.25	Muy floja

MERCADO DE HACIENDA PORCINA

Entrada total: 2.585 animales. Compra total de los frigoríficos: 5.. cabezas.

COTIZACIONES DEL DIA	La libra				Plaza
	De $	—	a	—	
Cerdos mestizos excepcionales ... 40 kilos	"	0.40	"	0.48	Animada
" " especiales de más de 130	"	0.45	"	0.47	"
" " " " 120 110	"	0.44	"	0.46	"
" " " " 10 95	"	0.41	"	0.43	"
Capones frigorífico " " clase	"	0.37	"	0.40	"
" de media gordura, según clase	"	0.25	"	0.32	
" para invernada, según clase					

BOLSA DE CEREALES

ENTRADAS TOTALES			Mínimo	Máximo
Trigo	15.760	bolsas	10.—	12.50
Triguillo	321	"	7.—	8.—
Maíz	50.932	"	6.—	7.90
Lino	4.387	"	18.—	19.50
Nabo	148	"	22.—	23.50
Avena	7.900	"	9.—	10.—
Cebada	1.094	"	8.—	8.70
Centeno	75	"	—	—
Alpiste	158	"	12.—	14.—
Semilla alfalfa	—		—	—
Harina	430	"	—	—
Afrecho	700	"	5.60	6.—
Afrechillo	—		—	—
Cebadilla	—		—	—
Patatas	15.873	"	0.90	1.60
Porotos	273	"	1.70	2.10
Maní	—		—	—
Girasol	—		—	—
Paja guinea	—		—	—
Pasto	420	f. grandes	26.—	60.—
	4.967	f. chicos	27.—	50.—

MERCADO CENTRAL DE FRUTOS

MOVIMIENTO DE LANAS	1922	1921
Entrada	53.642	230.901
Salida	38.970	280.156
Existencia	3.113.375	7.801.125
Entrada desde el 1o. de julio	5.102.288	15.226.188

COTIZACIONES DEL DIA	Los 10 kilos				Plaza
	De $	—	a	—	
Cruza gruesa, buena a superior	"	4.—	"	5.50	Firme
" " regular a inferior		—		—	
" mediana, buena a superior	"	6.—	"	—	
" " regular a inferior		—		—	
" fina, buena a superior		—		—	
" " regular a inferior		—		—	
Mestiza fina (Rambouillet), buena a superior		—		—	
" " regular a inferior					

BOLSA DE COMERCIO DE PRODUCTOS FORESTALES

ENTRADAS — Estación Colegiales: Carbón: — toneladas; Leña: — toneladas; Pasto: — toneladas.
Bs. Aires: " — " " — "

COTIZACIONES DEL DIA — Los mil kilos	Colegiales			Buenos Aires		
Carbón quebracho blanco	53.—	a	63.—	53.—	a	63.—
" mezcla	40.—	"	50.—	37.—	"	40.—
" algarrobo Santiago	35.—	"	37.—	30.—	"	34.—
" " Córdoba mezcla	—		—	32.—	"	36.—
Carbonilla quebracho blanco	26.—	"	30.—	24.—	"	28.—
Leña quebracho colorado torta Campana	30.—	"	31.—	30.—	"	32.—
" " " " media Campana	27.—	"	28.—	28.—	"	29.—
" " " Campana	26.—	"	27.—	28.—	"	29.—
" " " media Campana	—		—	24.—	"	25.—
Astillas sauce ... la carrada	8.—	"	9.—	—		—
Atados sauce ... metro cúbico	5.50	"	6.—	—		—
" "	6.50	"	7.—	—		—
Alfalfa especial de Santiago	40.—	"	60.—	—		—
" Córdoba	25.—	"	35.—	—		—
" mezcla	25.—	"	30.—	—		—

Las cotizaciones indicadas son por mercaderías sobre vagón y en condiciones de recipo.
El carbón húmedo del 5 al 10 por ciento de descuentot.

MERCADO DE HACIENDA LANAR

(Estación Tablada)

La entrada del día fué de 46.405 animales, habiéndose vendido durante la mañana 27.925 cabezas, adquiridas en la siguiente forma:
Comp. Sansinena, 5.579; La Blanca, 3.127; The Anglo 2.729; Las Palmas 2.375; Wilson 1.236; Smithfield 3.244; Armour 1.510 y 6.773 para los avastecedores locales.
E3qhcyjej6 jhef6um cmfwyp fwy
Los precios corrientes fueron las siguientes:
Capones especiales para matadero de $ 15.50 a 17.50; id. id. jara frigorífico, de $ 10.50 a 14.50; ovejas id. para matadero, a $ 13.50; id. generales para id., de $ 8 a 10.50; borregos especiales para frigorífico, de $$ 11 a 13; id. generales para id., de $ 8 a 10.50; id. id. para matadero, de $ 5.60 a 6; corderos especiales para frigorífico, de $ 11.10 a 12; id. generales para id., de $ 8 a 10.50; id. id. para matadero, de $ 3.50 a 7.50.

Ventas

VELAZ ANGEL Y CIA. — 380 corderos para matadero, de Pirán, a pesos 5.70; 61 id. para id. de Arenas, a 8.50; 93 ovejas para matadero, de id. a 12; 235 corderos para id. de id. a 5.10; 40 id. para id. de Chavez a 4.50; 48 ovejas para id. de id. a 9.50; 15 borregos para id. de id. a 6; 50 corderos para id. de id. a 5; 10 id. para frigorífico, de id. a 8.50; 39 id. para matadero, de id. a 5.80; 20 id. para frigorífico, de id. a 8.50; 175 id. para id. de Stegman a 6.60; 70 id. para id. de id. a 7.50; 226 capones para frigorífico, de Pringles, a 14.20; 20 capones para id. de id. a 15.70; 31 corderos para id. de Balcarce a 8; 91 id. para id de De la Garma a 9; 180 ovejas para matadero, de id. a 12; 270 id. para id. de Longe a 10.70; 100 corderos para id. de Las Marianas a 9.30.
SALABERRY Y BERCETCHE. — 115 capones para frigorífico, de Guido, a pesos 14.80; 59 corderos para id. de id. a 8.50; 18 ovejas para matadero. de id. a 11.80; 46 borregeos para frigorífico, de Napaleofú a 13; 34 corderos para id. de id. a 9; 11 ovejas para matadero, de id. a 13.20; 37 borregos para frigorífico, de Juárez, a 12; 10 capones para id. de id. a 13; 29 ovejas para matadero, de id. a 13.20; 50 corderos para matadero, de id. a 5.70; 119 id. para id. de id. a 5.50; 17 capones para frigorífico, de Alzaga, a 13; 100 id. para id. de id. a 10.50; 19 corderos para matadero, de Juárez a 3.50; 20 id. para id. de id. a 5; 10 ovejas para id de S. Joaquín a 8.50; 50 corder para id. de id. a 5.30; 80 id. jo frigorífico, de id. a 9.50; 120.e s nes para matadero, de Mechsrifico, 15; 127 corderos para fstadero, de id. a 8; 245 id. parara frigode id., a 5; 48 borrego 66 corderífico, de Ayacucho, a 151 id. paros para id. de id. 5; 30 capones ra matadero de ide Labardén, a para frigoríficos para id. de id. 14.50; 124 cor para matadero, de a 8.50; 115 .. para frigorífico, de id., a 5; 808; 99 id. para id. de Mechangus id. para id. de Juárez, id. a 5; a 8.50
ARINA E HIJOS. — SANTapones para frigorífico, de 3'a pesos 11.50; 63 borregos Ve id. de id. a 9.50; 25 capones ra id. de Futou a 13; 73 corderos para id. de id. a 9.30; 60 id. para id. de 3 Arroyos a 8.50; 244 id. para matadero, de id. a 6.
IRAIZOZ HNOS. — 357 ovejas para matadero, de Calfucurá, a pesos 11.
IZARRA Y VILLA. — 199 corderos para frigorífico, de Pringles, a pesos 8.50; 16 ovejas para matadero, de id. a 11.50; 19 capones para frigorífico, de id. a 13; 28 corderos para id. de id. a 8.50; 14 id. para id. de id. a 6; 59 ovejas para matadero, de idñ a 9.50; 15 borregos para id. de id. a 9; 97 corderospara frigorífico, de López a 8; 24 ovejas para matadero, de id. a 11.80; 11 borregos para frigorífico de id. a 11.50.
THOMPSON Y CIA. LTDA. — 149 corderos para frigorífico, de Vergara, a pesos 10.50.
UNZUE ALZAGA Y CIA. — 198 capones para frigorífico, de Las Marianas, a pesos 13.50; 142 ovejas para matadero, de id. a 11.20; 20 carneros para id. de id. a 11.50.
URTAZUN E HIJOS. MARTIN.— 139 corderos para frigorífico, de Cascallares, a pesos 9; 65 ovejas para matadero, de id. a 10; 59 carneros para id. de Irene a 9.50; 44 ovejas para id. de id. a 10.50; 55 capones para frigorífico, de id. a 13; 74 borregos para id. de id. a 11; 30 ovejas para matadero, de Quequén a 10.50; 71 corderos para id. de id. a 5.50.
URTAZUN Y CIA. PEDRO. — 38 borregos para frigorífico, de Alzaga, a pesos 12.50; 18 ovejas paar matadero, de id. a 13.50; 53 capones para id. de id. a 15.50.
VOLPE MAZZINI Y CIA. — 26 corderos para matadero, de Salliqueló a pesos 6.30; 41 id. para frigorífico, de id. a 9.50; 98 ovejas para matadero, de id. a 10.50.
PAREDES EDUARDO. — 80 corderos para frigorífico, de Thompson, a pesos 11.20; 74 id. para id. de id. a 9.50; 57 id. para matadero, de id. a 4.30.
RIVERO OCANTOS ROBERTO. — 57 ovejas para matadero, de Osunas a pesos 12.50; 26 capones para frigorífico, de id. a 11.

MERCADO DE HACIENDA PORCINA

Liniers

Continúa animado el mercado para todos los cerdos.
La entrada del día fué de 2585 cerdos. Las compras efectuadas por los frigoríficos fueron las siguientes: La Blanca 42; y El Swift 536.
Los precios variaron para cerdos flacos y generales entre $ 0.25 a $ 0.30; cerdos de media gordura entra $ 0.34 a $ 0.38; capones especiales de frigorífico entre pesos 0.40 a pesos 0.44; capones especiales de consumo entre pesos 0.45 a pesos 0.49 el kilo.

VENTAS DE HOY

CROHARE SALVADOR— 70 cerdos especiales de Córdoba a pesos 0.40.
PUCCIO ERELIO— 20 cerdos especiales de Bolívar a pesos 0.42.
ACOYEN BELOQUI Y CIA.— 16 cerdos de Pampa a pesos 0.45.
LANUS Y CIA— 42 cerdos de Madariaga a pesos 0.42 el kilo; 16 cerdos de id a pesos 12 cada uno.
DEVOTO Y CIA. LTDA. T.— 19 cerdos de 9 de Julio a pesos 0.47; 3 lechones de Lincoln a pesos 6.50 cada uno; 22 cerdos de Matanza a 0.42.
APHECA CANDAN Y CIA.— 10 cachorros de M. Chiquita a pesos 13 cada uno.
RIPOLL JUAN J.— 81 cerdos de Rojas a pesos 0.45; 85 cerdos de Saladillo a 0.40; 6 cerdos de id a 0.38; 59 cerdos de id a 0.40; 8 cerdos de id a 0.45; 4 cerdos de id a 0.38; 83 cerdos de Navarro a 0.40.
DE LELLIS Y FAGES HNOS.— 25 cerdos de Pasteur a pesos 0.43; 65 cerdos de Villafañe a 0.42; 10 cerdos de Lechos a pesos 7 cada uno; 28 cerdos de Micheo a pesos 0.49; 31 cerdos de id a 0.48; 20 cerdos de Juncal a 0.41; 32 cerdos de id a 0.38, 4 cerdos de id a 0.38; 24 cerdos de Dolores a 0.37; 17 cerdos de Dolores a 0.43; 18 cerdos de Pasteur a 0.38 el kilo.
PICCOLINI Y CIA. EUGENIO— 27 cerdos de Pehuajó a pesos 0.42; 23 cerdos de Pehuajó a 0.35.
AVALOS SALAZAR Y CIA— 68 cachorros de Pelelgrini a pesos 0.25 el kilo.
CALABERRY Y BERCETCHE— 58 cerdos de Haipú a pesos 0.40 el kilo; 20 cerdos de Rivadavia a 0.38; 20 cerdos de C. Casares a 0.38.
JOLLY EDUARDO— 19 cerdos de Lincoln a pesos 0.44.
LALOR JUAN— 55 cerdos de Bolívar a pesos 0.44.

CARRERAS DE CABALLOS

Los favoritos de la reunión de pasado mañana

Primera carrera. — En la prueba inicial del programa, las preferencias estarán una vez más de parte de Gin Fizz.

El hijo de Craganour que en sus últimas presentaciones obtuvo brillantes victorias, ha seguido su training sin novedad digna de mención, y si se puede mencionar alguna, es que ha progresado aún más.

Por otra parte sabemos que el pupilo del entraineur Rufino Coll es considerado en su caballeriza como un caballo de primera fila que obtendrá triunfos en pruebas mucho más difíciles que la que nos ocupa.

Segunda carrera. — En el premio Saint Emilión destinado a las potrancas de 3 años perdedoras, el favoritismo estará divido entre la debutante Tacna, Pipper Bud y Lilí.

La primera de las nombradas se iniciará en público, contando con sobresalientes ejercicios en privado; la hermana de Tejuela inspira mucha confianza a su caballeriza. Pipper Bud que ha sido beneficiada con un prolongado reposo, hará su rentrée en condiciones de obtener su primera victoria y Lilí que termina de finalizar segunda de Sidonia, en una prueba análoga a ésta, no nece... mayor recomendación.

...cera carrera. — En esta prueba ...será similar a la anterior ...tarán ...trillos, las preferencias es- Remerorte de Remero y Trayón. Whirlpool y un lindo hijo de The ...habiéndose ... que hará su debut, los ejercicios ...apeñado en todos do, como oportu... ha sido sometiformado, en form...ente hemos in- El pupilo del st...mejorable. su caballeriza en su ...décis según tas obtendrá numerosa... por las pistas Trayón que hizo su de...torias. ...do domingo, finalizando se... el pasa- Mascalzone, puede abandonado de ta oportunidad la categoría ... esdedor. Su estado es excelente ...er- su caballeriza creen que no pu... perder.

Cuarta carrera. — Como el veloz Saperlotte! ha sido declarado forfait en esta carrera, los que serán más jugados en el handicap de velocidad, son Yesquero y Botija.

El primero de los nombrados que parece ha recuperado su antigua buena forma, está en condiciones de adjudicarse una nueva victoria; el hijo de Val d'Or en 1000 metros es punto alto de matar.

Botija que ha sido beneficiado con un buen reposo, reaparecerá con ejercicios de primer orden, que le pueden permitir cubrir la distancia de uno a otro extremo.

Quinta carrera. — En el Gran Premio Nacional, demás está decir que Rico será cotizado con un favoritismo abrumador.

El crack del stud Condal, que está como siempre hermosísimo y como en esta oportunidad no tendrá que medirse con un rival de la talla de Mameluke, cubrirá los 2500 metros de uno a otro extremo.

Sexta carrera. — En el premio Tiny, para productos ganadores, habrán varios que serán muy jugados.

En esas condiciones se encuentran: Llanero que con el breve reposo que se le ha dado ha recuperado sus energías un tanto perdidas; la pareja del entraineur Naciano Moreno formada por Nebulosa XII y Brown; Clarinete que si le da por correr como lo hace en privado resultará muy difícil el vencerlo y Sideral que reaparecerá en plena posesión de sus medios. Este hijo de Packoy al principio de su campaña demostró ser uno de los buenos representantes de su generación.

Séptima carrera. — Entre Lemún, Don't y la pareja del stud Atucha, estarán divididas las preferencias en el handicap de la milla.

El pupilo del entraineur Florencio Rodríguez, que al hacer su rentrée el pasado domingo se impuso en muy buen estilo, ha seguido su training sin novedad alguna y dispuesto a repetir esa hazaña; Don't, que produjo ese mismo día una hermosa performance, puede en esta oportunidad aventajar al anteriormente nombrado, por ir en una escala de peso más favorable, y la pareja del stud Atucha, formada por Paso Doble y Bembo, como tanto el uno como el otro lucen un alto grado de preparación, pueden también obtener la victoria.

Octava carrera. — En el handicap final del programa, que será indudablemente una de las pruebas más interesantes de la tarde, Citoyen, Diógenes y Alpes, serán los más cotizados.

El representante del stud Montiel, que en 2200 metros es punto alto de matar, está como en sus mejores tiempos; Diógenes, que es considerado como uno de los mejores caballos de handicap que tenemos en la actualidad, según su caballeriza, resultará imposible el derrotarlo, y Alpes, que produjo una excelente performance en el clásico Brasil, es otro competidor de primera fila que puede como los anteriores, obtener la victoria.

Las carreras de productos

Como de costumbre tienen estas pruebas elementos suficientes para que puedan resultar interesantes.

A continuación haremos ligeras apreciaciones sobre la chance de cada uno de los inscriptos.

POTRANCAS

Tacna.—

Debutante por Moreno y Tejedora del stud Lagrange, al cuidado de Domingo Torterolo.

Tiene una corrida discreta y puede andar cerca.

Zagala.—

Debutante por San Vicente II y Zoila del stud Petite Ecurie, al cuidado de J. Bentancour.

Cuenta una corrida de 141" 2|5 la milla.

Ahurita.—

Al hacer su debut fué cuarta de Last Love.

La hija de Fulmen está en condiciones de mejorar esa performance y ser la ganadora.

...pper Bud.—

...tará su rentree convenientemente ...separada y en condiciones de ja ...ñarse con todo éxito. La hi- de los ...ppermint debe ocupar uno ...stos de preferencia.

Lili.—

En su úl... gunda de Sio... compromiso fué se... esa performan... De acuerdo con ...gada pero su tri... la candidata obli... por descontado. ...o no se puede dar

Coquetona.—

Viene actuando con... ...uy poco éxito.

Erato.—

En público ha demostrad... valer muy poco.

Aurorita.—

Ha disputado solamente dos carras y si bien no ha demostrado grandes medios, puede en cualquier oportunidad ser la ganadora.

Vengadora.—

Su última carrera es muy mala. No la creemos capaz de ganar.

Waverer.—

Termina de correr mal y no creemos sea capaz de mejorar en mucho esa performance.

La Elena.—

Puede andar cerca. La hija de Saint Wolf viene progresando paulatinamente.

Centenaria.—

POTRILLOS

Remero.—

Debutante por The Whirpool y Viena del stud Indécis al cuidado de D. Torterolo. Tiene una corrida de 1' 33" 4|5 los 1.500 metros y merece mucha confianza a su caballeriza.

Bing Boy.—

Ha tenido un breve reposo que parece haberle beneficiado. El representatne del Iceache anda como para ganar.

Navegante.—

En privado se desempeña bien, pero en público no responde a sus excelentes ejercicios.

NAFTA
WICO
A GRANEL
a 30 centavos m/n el litro en los garages o en los surtidores
SECCION VENTAS
1134 — AVENIDA DE MAYO — 1134
WEST INDIA OIL COMPANY
Casa Matriz: PASEO COLON 185 - Bs. As.

GRAN PREMIO NACIONAL

En víspera de los últimos ejercicios — Rico no tiene adversarios de consideración

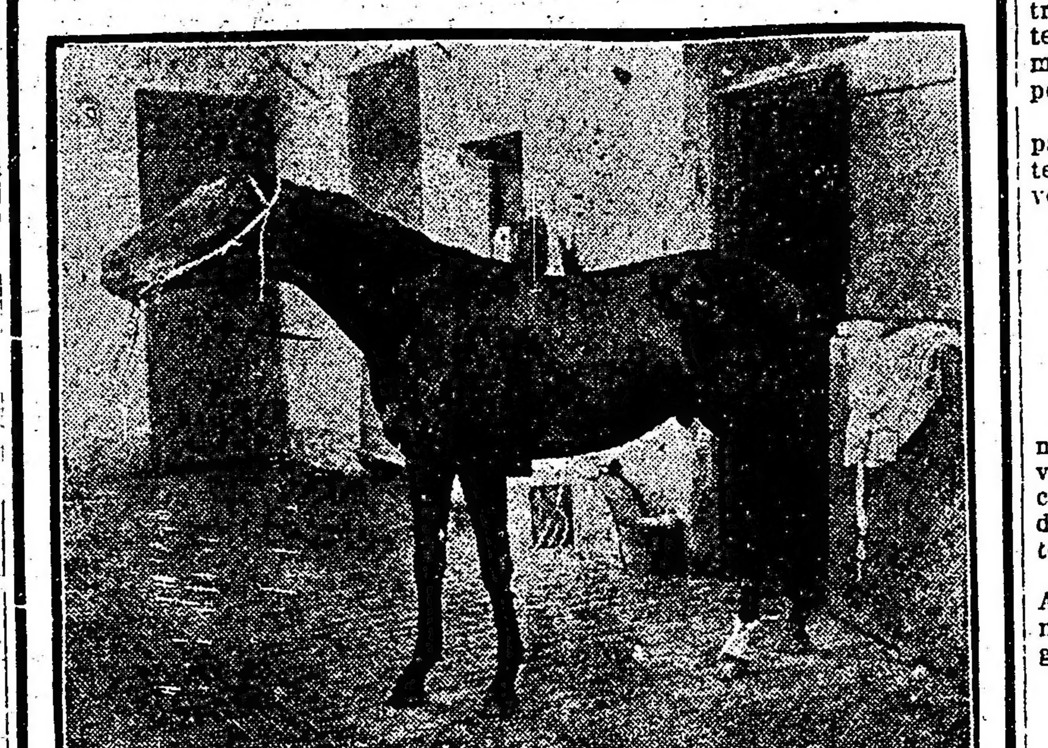

El crack Rico

Debe ser muy grande la superioridad del crack de la generación cuando nadie se atreve a disputarle su indiscutible chance en la gran carrera de pasado mañana. El invicto del stud Condal en plena posesión de sus medios y sin haber sufrido el menor contratiempo, llega a la gran carrera preparado como para producir la mejor de sus performances.

El entraineur Naciano Moreno, a quien hemos visitado con el fin de observar de cerca al crack y de llevar la verdadera impresión a sus múltiples partidarios, nos ha manifestado que el hijo de Picacero, se ha de imponer con verdadera facilidad y que su compañero Hippodrome es capaz de dar una verdadera sorpresa a los que no lo tomen en cuenta para nada.

Es bueno consignar sin embargo, que los adversarios del favorito, dentro de sus medios van a disputar este premio muy bien preparados y que han de defender valientemente sus posiciones.

Nos referimos a Gandoumint y Black Beauty, que representan a las caballerizas de mayor reputación de nuestro turf y cuyos prestigiosos colores dan siempre mayor realce a estas pruebas.

Gandoumint cuya reciente actuación es muy recomendable, cuenta con ejercicios excelentes y en cuanto a la potranca que a excepción de Isla, con quien no se ha medido, es la mejor, inspira a su entraineur la mayor confianza imaginable. Le Rappel no tiene, a nuestro parecer, probabilidad alguna y lo propio es de imaginar de Charles Jacque.

El propietario del stud Condal, puede pues dormir tranquilo, que el invicto ha de continuar su trayectoria sin tropiezo alguno y sin realizar violencias ni esfuerzos.

Idolo.—

E ldomingo último se habló con mucha insistencia de este hijo de Pipiolo, desempeñándose en esa carrera con poco éxito.

Don Padilla.—

Viene corriendo sin tener mayor figuración.

Trayón.—

Al hacer su debut fué segundo de Mascalzone. Esa performance es muy ...eritoria y lo señala como un gran ...didato en la oportunidad.

Im...no.—

Te...na de correr muy bien. El hijo d... Fulmen es candidato a mejorar s... última carrera.

Entrevero...—

Se le ha ... un merecido reposo El hijo de Ca... XII ha sido preparado especialm... para esta carrera y es un temib... adversario.

Luis XV.—

Viene actuando di...tamente, pero sin demostrar may... medios.

Judas.—

Ha figurado finalmente en el marcador. ¿Estará por confirmar los grandes apruntes que siempre se ha comentado?

Proel.—

Es otro de los concurrentes de quien no se puede asegurar de que no sea capaz de triunfar.

El hijo de Perrier anda bastante bien.

Para hoy.—

Termina de correr con poco éxito.

Sangre Fuerte.—

Debutante por Sangre Azul II y Asamblea del stud Sportman al cuidado de Juan Valla. Tiene algunos ensayos recomendables.

Teniente Candelaria.—

Al hacer su debut este hijo de Craganour no respondió a los buenos ejercicios que tenía.

En su caballeriza se confía en que ha de mejorar notablemente esa carrera.

Sensitivo.—

Es de los que pueden sorprender a la cátedra en el menor descuido.

Atajo.—

Hace mucho que no corre. El hijo de Polar Star es muy veloz.

Dragador.—

Es otro dato muy conversado que nunca de produce.

Nunca Más.—

En su última carrera fué tercero de Cepillo. El hijo de Campanazo es serio enemigo.

Doria.—

No tiene, a nuestro parecer, mayor chance.

Noisette

SERA RETIRADA DEL TRAINING

Esta hija de Craganour, del stud Las Armas, ha sido retirada del training y será destinada a la reproducción.

Noisette a sido adquirida por el haras Nacional para ser presentada a Saint Wolf.

Bembo

HOY DERROTO A PADDY EN 1000 METROS, MARCANDO EL GRAN TIEMPO DE 59" 1|5

El tordillo del stud Atucha J., que pasado mañana intervendrá en el handicap de la milla, donde su caballeriza espera verlo salir airoso, anda en privado una enormidad.

Bembo, dirigido por J. Canal y apareado a Paddy con R. Peña, produjo esta mañana un formidable ejercicio en 1000 metros, pues como indicamos en el epígrafe, derrotó a su compañero, marcando 59" 1|5.

Intrigante

DISPUTARA LA PRUEBA DE POTRILLOS GANADORES

El hijo de Fervor que no corre desde que abandonó la categoría de perdedor, en óptimas condiciones de preparación será presentado pasado mañana en la sexta carrera, donde aunque tiene que medirse con muy buenos otrillos, puede tener una discreta actuación.

Intrigante, dirigido por S. U. Morales, fué trabajado esta mañana en 700 metros, empleando el buen tiempo de 41" en cubrir esa distancia.

Botija

EN EL HANDICAP DE VELOCIDAD

Dadas las extraordinarias velocidades que posee este hijo de Portaguil, creemos que en la prueba de la recta de pasado mañana, con un poco de suerte podrá obtener una nueva victoria.

Botija que luce en la actualidad un alto grado de preparación, fué ensayado esta mañana en 600 metros, largando de los 1000 a 500 antes de la raya, marcando el recomendable tiempo de 28", dirigido por R. Peña.

Yesquero y Jacobín, sus principales adversarios en esa carrera, tendrán que correr mucho si quieren vencerlo

Jacobín

OTRO BUEN CANDIDATO DEL HANDICAP DE VELOCIDAD

El representante del stud Villanueva B., que pasado mañana intervendrá en el handicap de velocidad, como en privado se ha venido conduciendo satisfactoriamente, puede tener una brillante actuación.

Dirigido por el peón, el hijo de Amsterdam cubrió esta mañana 600 metros en 34" 3|5, siendo por consiguiente un excelente ejercicio.

Piola

FUE EJERCITADA EN 800 METROS

Esta tres años que pertenece todavía a la categoría de perdedora, se desempeña regular en sus ejercicios privados.

Dirigida por el peón, Piola fué trabajada hoy en 800 metros, empleando 50".

Llanero

EL HIJO DE YOUR MAJESTY HA PROGRESADO MUCHO

En la prueba de potrillos ganadores de pasado mañana, será presentado este pupilo del entraineur Gabriel Torterolo, que en las últimas carreras que disputó no tuvo mayor figuración.

Llanero, que ha realizado notorios progresos en su preparación, dirigido por D. Torterolo, fué trabajado esta mañana en 700 metros, empleando 42".

Langostín

APRONTO EN 41" 2|5

Fracasando el favorito Botija, este hijo de Del Valle puede resultar la sorpresa del handicap de velocidad de pasado mañana.

Langostín, que posee cierta velocidad inicial, fué trabajado esta mañana en 700 metros, marcando 41" 2|5, dirigido por P. Alvarez.

Hipódromo de La Plata

LA REUNION DE AYER

Como lo habíamos previsto resultó brillantísima la reunión de carreras que se efectuó ayer en el hipódromo de La Plata, con motivo del día de la Raza.

Las diversas pruebas que componían el programa fueron disputadas por los mejores caballos que allí actúan, dando lugar a presenciar finales interesantes.

En la prueba inicial se impuso con cierta facilidad el caballo Munster, que había sido preparado convenientemente para disputar una prueba de esta índole.

El hijo de Mehari fué muy bien ...echado por los allegados a su ca...riza que estaban en el secreto de lo ...ucho que corría.

Gay... que finalizó segundo, produjo una buena performance, dejando la impresión de que cuando dispute otra prueba de corta distancia resultará difícil el vencerlo.

Chocho, que ha ... sido muy mal corrido en su última presentación, desquitó ayer a sus partidarios, al haberse impuesto con gran facilidad en la segunda carrera.

El hijo de Saavedra q... fué muy bien corrido por el jockey ...cajada, nos ha dejado la impresión q... en su paso por las pistas obtendrá ...nos triunfos.

Estanciera y Albeado que finalizaron segunda y tercero separados entre sí por la insignificante distancia de media cabeza. se desempeñaron bien, aunque en contra del ganador la chance de ambos resultaba muy reducida.

En el premio Nenúfar, Sodabar, que contaba con sobresalientes ejercicios privados, se impuso de uno a otro extremo, derrotando en buen estilo al favorito Don Domingo.

El hijo de Sumbar que siempre ha poseído estimables ligerezas, en pruebas de la recta obtendrá numerosos triunfos.

Don Domingo, que como decimos fué cotizado gran favorito, tuvo que conformarse con escoltar a Sodabar que es mucho más ligero que él.

El hijo de Ajó, en pruebas de mayor distancia. se cansará de ganar en aquel hipódromo, pues por el momento es uno de los mejores caballos que allí actúan.

Atenas que inspiraba gran confianza a su caballeriza, ocupó el tercer puesto:

La hija de Irigoyen nos ha dejado la impresión de que no tardará en ganar.

Balsalea qué fué la preferida de la opinión en la cuarta carrera, obtuvo la victoria en brillante estilo, respondiendo de esa manera a la confianza que ella depositó el público.

La representante del stud Uruguayo que anda corriendo mucho. en aquel hipódromo obtendrá todavía muchas victorias. sobre todo en los handicaps, donde le corresponden pesos bajos.

Seisén, que a pesar de sus 58 kilos finalizó segundo, es indudablemente un potrillo regular, que en las pruebas de distancias intermedias ganará numerosas carreras.

En el premio Nerón, sobre la distancia de 1600 metros, hicieron puesta Serrano y Montgomery, después de una impresionante lucha final.

Tanto el hijo de Polar Star como el de Old Man, pusieron de manifiesto energías desconocidas en ellos, lo que evidencia haber realizado ambos notables progresos.

En el premio Newmoon. Matacán que contaba con excelentes performances, se adjudicó la carrera, venciendo en buen estilo a Anchorena.

El hijo de Old Man, que es muy regular, empleó un tiempo bastante recomendable en cubrir los 1800 metros.

Tanto Anchorena como Un Tanto, que finalizaron segundo y tercero. corrieron bastante bien, pero dejándonos impresionados que la larga distancia no les convino mayormente.

En el handicap de fondo, se impuso en excelente estilo el caballo Pompón ...e en su último compromiso había ...asado lamentablemente, en cuya ca...ra había sido cotizado gran favorit...

El h... de Ascabeador que repartió un div...do bastante reconfortante, fué muy b... aprovechado por su caballeriza q... lo jugó con ilimitada confianza.

Le Poilu q... cayó derrotado por la insignificant... ventaja de una cabeza, si hubiera gan... no habría sorprendido a la cátedra, ...es a placé abonó $ 15.30.

El hijo de Craganou... que contaba con excelentes ejercicios ... no tardará en ganar en esta clase ... pruebas, que le convienen mucho, p... ir a la distancia fácilmente.

Programa completo depurado de forfaits. para la reunión del domingo próximo:

Premio Oda Real, distancia 150 metros. — Colmo 56 kilos, Rapier 56, El Portugués 56, Relmo 56, Badajoz 56, Big Bug 56, Morning Post 56, Entusiásmo 56, Islote 56, Ugartito 56, Ofidio II 56, Peringundín 56, Sinverguenza 54, Old Girl 54, Amapola 54.

Premio Odio, distancia 1300 metros. — Mascarilla 55 kilos, No es verdad 55, Difteria 55, Aguerrida 55, Trapisonda 55, Madrina 55, La Langosta 55, Keepsake 55, Poggio 55, Estanciera 55, Perspectiva 55, Radoline 55.

Premio Ofensa, distancia 1200 metros. — Aladino 55 kilos, Nublado 55, Palazo 55, Matacebo 55, Chispazo 55, Ancafilú 55, Uñita 55, Tarik 55.

Premio Oferta, distancia 1400 metros. — El Corral 58 kilos, Matacán 58, Un Tanto 56, Sodabar 56, Imperiale 54, Obús 54, Bien 54, Girole 52, Nenia 52, Cuzquita 52, Matalobos 52, General Levalle 52.

Premio Ofidio II, distancia 1300 metros. — Emeval 58 kilos, Esculapio 54, Cordiale 53, Claudinette 48, Soguita 48, Susie 47, Don Domingo 46, Matchlight 43, Sodabar 43.

Premio Ofrenda distancia 1200 metros. — Seisén 58 kilos, Chanilao 55, Pericón 52, Meltoval 52, Veguero 52, Totó 52, Cuoro 52, Tarik 52, Gracia Plena 50, Dear Me 50, Cupla 50, La Raza 50.

Premio Ojo, distancia 2000 metros. — Nut Cracker 58 kilos, Chirubichá 57, Ipso Facto 55, Porvenir 55, Motín 51, Kalfukir 50, Little Doly 48, Naranjada 48, Legendario 48, Flérida 45, Matacán 44, París Sport 43.

¿Quiere Vd. hacer un regalo de positivo valor?
No olvide que en la calle San Martín 140 encontrará toda clase de alhajas de verdadera ocasión, con amplias garantías y a precios más baratos que en otra parte.
A todo comprador se le hará un obsequio de una alhaja.
La casa está abierta los sábados hasta las 20 horas. Consulten precios,
SAN MARTIN 140

Francisco Grande Novoa
CONSIGNATARIO
HACIENDA. CEREALES Y FRUTOS
CASA FUNDADA EL 30 DE JULIO DE 1897
REPRESENTANTES: en Bahía Blanca, Olavarría, Coronel Pringles, Leandro N. Alem (Vedia), Las Flores, Gorchs, Carlos Casares, Pehuajó, Coronel Suárez, Villarino, Arenales, General Pinto, Junín, Gonzalez Chaves, Mercedes (B. Aires) Pellegrini, Rosas, Saladillo, Cañuelas, Rauch, 25 de Mayo, Santa Rosa (Pampa), General Uriburu y Bell Ville.
Remates. Compra Venta, Campos, Propiedades, Hipotecas, Descuentos, atendido personalmente por el señor Grande Novoa
Se tramitan Hipotecas en el Banco Hipotecario Nacional
FLORIDA 251 — U. T. 7268 Avenida

¡PATAGONIA!

Hipódromo Independencia

LA REUNION DEL DOMINGO

Edén y Charge se adjudican, respectivamente la victoria en los clásicos Copa Rosario e Hipódromo Argentino.

Los premios Copa Rosario e Hipódromo Argentino, dos clásicos de los mejor dotados de la temporada y que tenían por concurrentes elementos de cierto prestigio, atrajeron el domingo una inmensa multitud de aficionados al circo de carreras de esta institución, quienes apostaron con evidente entusiasmo no obstante haber caído batidos, en la mayoría de las pruebas, los grandes preferidos de la opinión.

El premio Copa Rosario se lo adjudicó en gran estilo Edén, que dominó en el disco a Charles Jacque por medio cuerpo, después de haber tenido todo el peso de la carrera, y en el premio Hipódromo Argentino, resultó victorioso Charge, imponiéndose bien sobre un lote de caballos de apreciables aptitudes corredoras.

La cotización final de la primera de las pruebas enunciadas, dió a conocer las siguientes cifras:

Charles Jacque, P. Cichetti	1825	—
Edén, G. Greme	831	—
Copetón, F. T. Rodríguez	785	—
Total	3441	—

Alineados los potrillos frente a las cintas y levantadas que fueron éstas, Edén se lanzó a la descubierta imprimiendo un tren relativamente sostenido; seguíalo el favorito a poco más de un cuerpo mientras Copetón se situaba en buena posición expectante.

En el derecho opuesto el puntero aceleró más la marcha y como el favorito dió la impresión de renunciar al asedio, Copetón lo sustituye y en rápido avance se aproxima al puntero con buena acción, a quien carga resueltamente en la iniciación de la recta final a tiempo que el favorito buscando el "alivio" de una lucha entre aquéllos, ha avanzado también, disponiéndose a intervenir en el momento oportuno.

Copetón sostiene su ataque sin desfallecer, pero Edén se resiste valientemente y cuando 100 metros antes del disco consigue desprenderse de su tenaz antagonista, Charles Jacque surge con empuje, domina a Copetón y carga firme sobre Edén a quien parece vencería. En medio de las vibrantes y estentoreas aclamaciones del público, los dos potrillos se debaten enérgicamente exigidos por sus pilotos; Charles Jacque no descuenta ventaja y Edén sostiene sus posiciones, vuelven a caer recios los látigos y el disco sorprende a ambos en la empeñosa lid. Edén más templado, talvez, logra los honores de la victoria, medio cuerpo lo separa de su noble contrincante al cruzar la meta. Tercero, buen tercero, Copetón.

Tiempo 2'40" 1|5 los 2500 metros. Los primeros 700 metros se cubrieron en 0'43" 1|5, repetido en los 700 finales.

Por la conquista de la prima asignada al vencedor, bajaron a la arena en el premio Hipódromo Argentino, a correrse sobre 2500 metros: Utrech, con la monta de A. Gómez; Lampione, con A. Medina; Tangarupá, con G. Greme; Charge, con F. T. Rodríguez; Macilento, con G. di Palma, y El Cobre, con L. Pujol.

Clausuradas las operaciones del beetting, las pizarras anunciaron las boletas apostadas y que damos a continuación:

Charge	3381	1016
Utrech	2767	857
Lampione	1372	466
Tangarupá	485	185
Macilento	286	117
El Cobre	133	87
	8424	2748

Funciona el "starting-gate", el pelotón emprende su carrera y Macilento se destaca al frente, momentáneamente, no más, pues tendidos en su acción los competidores, Utrech se lanza a la línea avanzada, y desarrollando su gran "estirada", empieza a distanciarse gradualmente de sus contrarios. El favorito ocupa a prudente y discreta distancia la segunda colocación; después Tangarupá y El Cobre, precediendo a Macilento y Lampione, que han "llamado" a atrás. Y el hijo de Your Majesty sigue su carrera al frente desenvolviendo sus elásticos medios locomotivos, tomando ventaja y más ventaja, ... medida que la distancia se prolonga. A la altura del palo señalador de los 900 metros el puntero entra a ...minar su tren, y por orden natural, el favorito estrecha ese gran claro que hasta entonces lo separaba de Utrech, entretanto a la mitad del codo, en rápidos avances, Macilento y Lampione mejoran velozmente posiciones, mientras Tangarupá renuncia ostensiblemente, y El Cobre se sostiene en su carrera. En las proximidades de la recta final, Charge ya está a las grupas de Utrech amenazando sus posiciones, y Macilento sobre Charge, disponese al ataque definitivo. Simultáneamente Charge y Macilento inician su rush final con empuje, Macilento se atrofia un remo delantero y cede, no así el hijo de Amsterdam, que prosigue en su avance y domina a Utrech, que se entrega incondicionalmente, y cruza la meta ganancioso con dos cuerpos delante del hijo de Your Majesty. Tercero a un cuerpo de éste, Macilento y cuarto a igual distancia El Cobre. Después, retirado Lampione y último a distancia, Tangarupá.

La distancia fué cubierta en el recomendable tiempo de 2'38" 1|2.

Programa para la reunión a efectuarse el domingo próximo en el Hipódromo Independencia.

Primera carrera, premio Remate, distancia 1200 metros: Tefé, base 3000 pesos, 54 kilos; El Indio 2000, 54; Original II, 2000, 54; Miguelito 2000, 54; Rough Diamond 2000, 54, Taladro 1500, 52; Obediencia 1600, 50; Rabonera 1500, 50; Katinka 2000, 48.

Segunda carrera, premio Ecarté Aguilucho, distancia 1200 metros: Kestrel 56 kilos, Lutón 56, Profano 56, Lord Black 56, Pial de Volcán 56, Nopalito 56, Tourbillón 56, Póstuma 54, Mischuta 54, Narración 54, Acadia 54.

Tercera carrera, premio Aspero, distancia 1600 metros: Fidalgo 59 kilos, Febrero 57, Puno 57, Rintintín 57, Apoliyao 56, Don Lauro 54, Malagradecida 54, Doble Blanca 52.

Cuarta carrera, premio Agalla, distancia 1900 metros: Pimensouria 54 kilos, Filis 52, Odesa II 45, Valana 51, Begonia 49, Royal Hope 48, Onza 48, Nobleza 48, Ombreta 45.

Quinta carrera, premio Haras Maipú (clásico), distancia 1600 metros: Noespío 56 kilos, Fidalgo 56, Everllac 54, Fresilla 52, Zas 47, Gleam 47, Agresor 47, Leoufú 46, Principal 46, Rocha 45, La Payanca 45, 18 de Julio 44.

Sexta carrera, premio Stone Cross, distancia 1400 metros: Kyboeh 57 kilos, Katinka 50, Rubicón 57, Gauchito 52, Yelma 57, Centinela 55, Probo 55, Ría 50, Fantín Latour 52, L'Espion 52, El Tosco 52, Chiripá 50, Clarisa 50, Dainty 50.

Séptima carrera, premio Pollo, distancia 2200 metros: Everllac 60 kilos, Red Cross 58, Principal 52, Sagunto 51, Childerico 45, Fulgente 44, Pacodoro 40, Puno 40, Febrero 40 kilos.

Adolfo Bullrich y Cía.

Del haras "Las Ortigas"

Sociedad Anónima. 31 potrillos y potrancas nacidos en 1920, hijos de Diamond Jubilee y Baratiere, incluso hermanos de Moloch, Melik, ...fá, Radiant, Rodil, El Cordobés, ...mor, Lucky Day, Takecare, ...quet, Smasher, Saca Chispas y otros.

El sábado 14 de octubre, a las 14.30, en el local de ventas del Hipódromo Argentino. — Adolfo Bullrich y Cía.

17|485 v. oct. 14

Del haras "San Jacinto"

La producción de 1920. 16 potrillos y potrancas hijos de Val d'Or, Pippermint, Papanatas, The Whirlpool y Sunbar, incluso hermanos de Trolero, Pas d'Or, Alcanfor II, ...langana, Embeleco, Re la mi do, ...mital, Chatu y otros buenos ganadores.

El sábado 14 de octubre, a las 14.30 en el local de ventas del Hipódromo Argentino. — Adolfo Bullrich y Cía.

17|486 v. oct. 14

Del haras "Ojo de Agua"

La producción de 1920. 49 potrillos y potrancas. hijos de Cyllene, Your Majesty, Polar Star, Saint Emilion, Sandal, Verdun e Irigoyen, incluso hermanos de Omega, ...Tuel, Amsterdam, Bruce Lowe, ...Majesty, Le Rappel, Tiépolo, ...vingio, Gay Kendal, L'Espoir, ...mann Goss, Calicanto y otros, rematarán

El lunes 16 de octubre, a las 14.30, en el Tattersall del Haras Ojo de Agua, en la Avenida ... con los productos a la vista. Adolfo Bullrich y Cía.

17|500 v. oct. 16

La producción del "Chapadmalal"—

46 potrillos y potrancas de carrera nacidos en 1920, hijos de Botafogo, Craganour, Amsterdam y Pipiolo, incluso hermanos de Crocus, ...Lad, Vadarkblar, Grey Fox, ...Grey Eyes, Pashá, Penitelo, ...li, Citoyen, José Eduardo, Kim, ...charrón (cracks de su generación ... Maroñas) y otros buenos ganadores se rematarán

El miércoles 18 de octubre, a las 14.30 en el local de ventas del Hipódromo Argentino, previa exhibición —Adolfo Bullrich y Cía.

17|513 v. oct. 17

Haras "Once de Abril"—

La producción de 1920, que comprende 4 potrillos y 6 potrancas hijos de Pipiolo y Peligroso, en yeguas por Simonside, Baratiere, América, Ormonde y otros.

El martes 17 de octubre, a las 14 y 30, en el local de ventas del Hipódromo Argentino, previo exhibición. — Adolfo Bullrich y Cía.

17|514 v. oct. 17

Del haras "La Elvira"—

9 productos de carrera nacidos en 1920, hijos de Gontran y Escabeador en yeguas por Valero, Simonside, Orange, Américo y otros.

El martes 17 de octubre a las 14 y 30, en el local de ventas del Hipódromo Argentino, previa exhibición. — Adolfo Bullrich y Cía.

17|515 v. oct. 17